PRODE: 51 GANADORES

Del Pozo Record Cada uno se Lleva $ 1.567.136.300

• Inform. pág. 28

PANICO EN SOLANO POR BANDA DE DEPRAVADOS

Atacaron a Varias Mujeres; una fue Tajeada Brutalmente

crónica
FIRME JUNTO AL PUEBLO
EL DIARIO DE MAYOR CIRCULACION EN EL PAIS
5ª EDICION DE LA TARDE
AÑO XX - BUENOS AIRES, LUNES 14 DE MARZO DE 1983 - Nº 6.618 - $ 15.000
RECARGO VIA AEREA $ 1.000

Myrian Flores —en la foto con sobrinitas— es una de las jóvenes atacadas en San Francisco Solano, donde la población vive alarmada por una banda de depravados. La muchacha narró a CRONICA su infeliz encuentro con un sujeto inmoral y las heridas recibidas con un arma blanca. La policía desarrolla una caceria humana para dar con los desviados. (P. 9)

CRISIS EN ECONOMIA

Por las Desavenencias con Wehbe y a su Pedido Renunció Secretario de Comercio

El secretario de Comercio, Alberto Fraguío, anunció oficialmente que el jueves pasado, por solicitud del ministro de Economía, Jorge Wehbe, presentó su dimisión al cargo que ocupa.

En la fundamentación de su renuncia, Fraguío indicó la existencia de numerosas "desavenencias y desatenciones" tanto por parte del propio Wehbe como de "asesores y otros funcionarios de jerarquía no equivalente a la mía" que "han llevado mi paciencia al punto de agotamiento".

DOLAR PARALELO A $ 87.250

El dólar marginal llegó este mediodía a 87.250 pesos para el tipo vendedor en tanto que el tipo comprador se cotizó a 85.250 pesos.

En lo que hace a precios oficiales en la apertura de las operaciones en el Mercado de Cambios, el dólar transferencia se cotiza a 63.160 y 63.210 pesos, tipos comprador y vendedor, respectivamente, es decir 320 pesos más que en el cierre del viernes.

Solución en el Hipódromo de La Plata: El 1º hay Carreras

• Inform. pág. 24

MENDOZA: BLOQUEAN RUTAS PRODUCTORES EN HUELGA

Enérgico Reclamo por Difícil Situación Económica

• Inform. págs. 6-7

JOYERIA JOSE MARIA MUÑOZ
COMPRAMOS ORO POR MAYOR Y MENOR
el mejor precio
CATAMARCA 14 Frente Chevallier
PUEYRREDON 59 Frente a Plaza Once
PUEYRREDON 519 Esq. Corrientes

LA BOLSA DEL ORO
COMPRAMOS ORO - PLATA BRILLANTES
REYES DE LA COTIZACIÓN
Pueyrredón 201 esq. Cangallo
SAL-MIC

DEFINEN AUMENTO A ESTATALES

Estudio de Comisiones Para Fijar Incremento Desde Abril

Pasado mañana, miércoles 16, comenzará a funcionar la comisión especial integrada por funcionarios del Ministerio de Economía de la Nación y representantes sindicales del sector público, para estudiar el aumento salarial con que se beneficiarán los trabajadores del Estado a partir del 1º de abril. Como informáramos la semana última, colaboradores del ministro Wehbe y una comisión sindical que encabezó Juan Horvath, de la Asociación de Trabajadores del Estado (ATE), se entrevistaron para dejar convenida la fecha de iniciación de las tratativas, que será dentro de 48 horas.

Dicha comisión, para la que será designado un funcionario del Palacio de Hacienda, determinará el porcentual de incremento, que los estatales pretenden que sea acorde con la inflación registrada en febrero último. Sin embargo, Economía tendrá en consideración que el reajuste de febrero, estimado inicialmente en un 12 %, se elevó a un 20 % para las categorías más bajas. Esta diferencia tratará de quedar zanjada en el transcurso de las conversaciones que se iniciarán el miércoles.

La integración de la mencionada comisión mixta, con facultades similares a una convención paritaria, es un logro de los trabajadores estatales agrupados en la Confederación de Gremios de Trabajadores Estatales de la República Argentina (CGTERA). Este nucleamiento, que reemplaza a la Coordinadora de Gremios de Trabajadores Estatales, nuclea a aproximadamente 1.300.000 agentes estatales nacionales, privinciales, municipales, civiles de las Fuerzas Armadas, poderes legislativo, judicial, de la educación, jubilados y otros.

● MARITIMOS

La Coordinadora de Gremios Marítimos impulsará a partir del 21 del corriente una medida de fuerza consistente en el abandono de los buques pesqueros argentinos, en protesta por la contratación de personal extranjero. Como se ha denunciado en varias ocasiones, dichos buques tienen empleados a unos 400 efectivos extranjeros, lo que significa una merma de las posibilidades laborales para los trabajadores argentinos

La decisión de la entidad gremial que agrupa a los tripulantes de buques pesqueros de bandera argentina, le fue elevada telegráficamente al titular de la Armada, almirante Franco, y demás autoridades gubernamentales.

JUBILADOS: LANZARAN NUEVA CONFEDERACION

Dirigentes políticos y sindicales asistirán al lanzamiento oficial de la Confederación de Jubilados y Pensionados de Federaciones y Asociaciones de la República Argentina, que tendrá lugar el miércoles 16 del actual a las 20 en Yerbal 5266 de esta Capital.

Se estima que de la convocatoria formulada por la nueva Confederación participarán unos 3.700.000 jubilados y pensionados de todos los gremios.

El programa de actividades previsto para el miércoles 16 del actual, contempla informes relativos a las funciones de la nueva entidad a cargo de Martín Vieytes, Marcos Caballi, José Rizes y Néstor Ghiotto, presidente y dirigentes respectivamente de la organización a inaugurar.

La invitación a la velada se hace extensiva a todos los pasivos y sus familiares que quieran participar de un acontecimiento trascendental en la vida gremial argentina, en Yerbal 5266 de Capital Federal.

PARAN OBRAS EN TEATRO ARGENTINO DE LA PLATA POR PLEITO EN UOCRA

LA PLATA, 14 (De nuestro corresponsal).— Unos mil trescientos obreros afectados a las obras de construcción que se realizan en el Teatro Argentino de esta capital, se encuentran paralizados por 24 horas como consecuencia de una determinación de la Unión Obrera de la Construcción, filial Capital Federal, que ha resuelto apoyar al dirigente Angel Romero en su enfrentamiento con el sector azopardista de la UOCRA platense.

● CRISIS INTERNA

La medida de fuerza responde pues a una crisis interna del gremio a que pertenecen los trabajadores, y no a conflictos laborales con los empleadores.

La dirección de la UOCRA local, que responde en el orden nacional a la línea orientada por Triaca (Azopardo), separó de sus funciones al delegado del personal que trabaja en el Teatro Argentino, Angel Romero. La razón de esta decisión es que el nombrado responde a la línea de Ubaldini (Brasil).

Al pretender Romero volcar las fuerzas de la UOCRA filial La Plata hacia la corriente de la actualmente denominada CGTRA, resultó separado de sus funciones. Su apelación a la dirección metropolitana del sindicato, dio como resultado el paro de actividades de los trabajadores afectados a las obras en el Teatro Argentino de esta ciudad.

Voceros del sector que respalda a Romero, observaron que si la situación interna sindical no se revee, la medida de fuerza podría prolongarse indefinidamente. Simultáneamente, el otro sector, que apoya a la línea de Azopardo, dejó trascender que no cederá en su determinación de retirarle a Romero la representación ante el Ministerio de Trabajo.

PRODUCTORES TABACALEROS PODRIAN DECLARARSE EN ESTADO DE ALERTA

SALTA, 14 (De nuestro corresponsal).— Productores tabacaleros de esta provincia podrían declararse en estado de alerta en breve si no logran disponer en forma irrestricta de los recursos del Fondo Especial del Tabaco. Así lo hizo saber una asamblea del sector, a la que asistieron representantes de la Cámara del Tabaco bajo la presidencia interina de Pedro Sanz Navamuel.

Los productores tabacaleros reiteraron en la emergencia su pedido de que los fondos mencionados no sean destinados a Rentas Generales de la Nación, ya que son necesarios para que el sector compense el deterioro registrado en el precio del producto. Dicho deterioro, según se informó en la asamblea, asciende a 80.000 pesos.

La única manera de paliar tal situación es la utilización de los mencionados fondos que ascienden —según los productores— al billón y medio de pesos.

En un reciente contacto con funcionarios de la Secretaría de Agricultura, representantes tabacaleros indicaron que con la afluencia de los fondos mencionados, se lograría una compensación de 40.000 pesos por kilogramo.

● EXPORTACION

Voceros de la Cooperativa de Productores Tabacaleros de esta provincia, informaron que se ha conseguido asegurar la colocación en el exterior de 6.400 kilos de tabaco. Esta operación no tradicional, dejará a Salta un beneficio de aproximadamente 6 millones de dólares.

La exportación podría constituirse en una alternativa para paliar la crisis derivada de la situación del mercado interno, acotaron los especialistas.

SANTA ROSA: 62 APOYAN A MARIN

SANTA ROSA, 14 (De nuestro corresponsal). — Las 62 Organizaciones peronistas de Santa Rosa y General Pico se definieron a favor de las líneas partidarias que encabezan el ex vicegobernador de La Pampa, doctor Rubén Marín y el doctor Néstor Ahuad.

Al respecto dieron a conocer un comunicado en el que indican que "cuando sea oportuno estas organizaciones se expedirán sobre las candidaturas a cargos partidarios, electivos y ejecutivos". Destacan en el escrito su apoyo.

POR CONFLICTO CON RENTAS PARARIA LA FLOTA PESQUERA

MAR DEL PLATA, 14 (De nuestro corresponsal).— Las actividades pesqueras corren el riesgo de paralizarse como resultado de un conflicto entre la Sociedad de Patrones y Pescadores y la Dirección de Rentas de la provincia, con el consiguiente perjuicio para los trabajadores y la economía local y nacional.

En tal sentido trascendió que la Dirección de Rentas, habría procedido a "embargar varias embarcaciones de la flotilla pesquera costera, al negarse sus propietarios a pagar el impuesto correspondiente a los ingresos brutos".

Sobre el tema señalaron los patrones que "fondearemos nuestras embarcaciones en el puerto, y no vamos a salir a pescar hasta tanto, se den seguridades a nuestro presente y futuro".

En una comunicación dirigida al gobernador de Buenos Aires, la Sociedad de Patrones y Pescadores de esta ciudad, plantearon que "nuestros barcos están siendo embargados por cifras astronómicas, vía de apremios por supuestos incumplimientos al pago de los ingresos brutos".

Solicitaron también al gobernador una audiencia para exponer la situación, a la que califican de "suma gravedad".

Sostienen que el pago de los impuestos a los ingresos brutos, no es procedente para la actividad del sector, ya que "nunca se abonó por el origen formativo del mismo" dado que, recuerdan, "la actividad pesquera se encuentra claramente en conexión con el Estado.

Expresan también que el tema debe ser dilucidado entre el Estado Nacional y la provincia de Buenos Aires.

CONCORDIA: UTILES A HIJOS DE OBREROS

CONCORDIA, 14 (De nuestro corresponsal).— Ante la grave situación que vive el país, la regional Concordia de la Confederación General del Trabajo y las 62 Organizaciones iniciaron una campaña popular para la obtención de útiles y textos escolares para ser destinados a los hijos de los obreros que se encuentran sin trabajo fijo.

La organización es perfecta y delegaciones del nucleamiento sindical visitan los domicilios así como los comercios para la obtención de los elementos imprescindibles para los niños que iniciaron sus actividades escolares en los establecimientos dependientes del Consejo General de la provincia. Una vez obtenido el objetivo realizarán la distribución de los elementos.

● BANCARIOS

La Mesa Nacional del Movimiento Nacional Bancario que preside Omnis Lux Dangelo, resolvió por unanimidad participar de las elecciones en la Asociación Bancaria.

COMUNICADO

La Comisión Liquidadora de "Costa Esmeralda Sociedad Anónima Inmobiliaria y Comercial **(en liquidación)" con domicilio en la calle Paraguay 866, piso octavo, de esta ciudad, comunica que por Acta Nº 88 del 10 de setiembre de 1982, de acuerdo a la cuenta particionaria propuesta, se ha resuelto adjudicar al señor Miguel Melhem, con domicilio en la calle Perú 556 de esta ciudad, las parcelas 200 xy 200 u, cuyas superficies son de 462 hectáreas 30 áreas, 11 centiáreas y 23 hectáreas 39 áreas 83 centiáreas, respectivamente y a la Sociedad** "Di Tullio Sociedad Anónima" con domicilio en la calle Paraguay 864 de esta ciudad las parcelas 200 y, 200v, 200 w y 200 c, cuyas superficies son de 345 hectáreas 39 áreas 71 centiáreas; 1 hectárea 1 área 72 centiáreas; 33 áreas 7 centiáreas; y 995 hectáreas 31 áreas 13 centiáreas, respectivamente. *Dichas parcelas son de propiedad de* "Costa Esmeralda Sociedad Anónima Inmobiliaria y Comercial" **y están ubicadas: las parcelas 200 u, 200 v y 200 w, en el Partido de General Lavalle y las parcelas 200 x, 200 y y 200 c, en el Partido Municipio Urbano de la Costa, ambos de la provincia de Buenos Aires. Oposiciones de ley al Escribano Marcial Zabalo con domicilio en la calle Perú 457, segundo piso, oficina "C", de esta ciudad.**

Buenos Aires, febrero de 1983

Domingo Nicolás
Gabriel Di Tullio
Presidente

Cédula Identidad P.F. Nº 4.846.317

Niños Remodelaron su Propia Escuela

SALTA, 14 (De nuestro corresponsal).— Una encomiable labor han encarado nueve adolescentes que no pertenecen a ninguna entidad de servicio y son simplemente vecinos entre sí. En estos momentos en que la sociedad se preocupa por lo que se denomina "crisis juvenil", este grupo de chicas y chicos ha decidido, con su propio esfuerzo remodelar y refaccionar la escuela llamada "Juana Azurduy de Padilla", de esta capital.

El establecimiento estaba en condiciones deplorables y aunque no son alumnos del lugar, los muchachos que tienen entre 14 y 16 años, sintieron que debían colaborar y así lo hicieron. Con organizado plan de trabajo, pintaron, cambiaron vidrios y cumplieron otras tareas.

RECLAMAN SOLUCIONES EMPLEADOS DE PLANTA PACHECO DE COMUNICACIONES

Técnicos y empleados de la planta de comunicaciones de Pacheco, se concentraban esta tarde frente a la sede del gremio telefónico para reclamar soluciones a la grave situación que padecen, tras haber sido trasladados desde la Empresa Nacional de Correos y Telecomunicaciones (ENCOTEL) a la de teléfonos (ENTel).

La planta de Pacheco pertenecía, hasta hace poco a la empresa Correos, pero al ser pasada a Teléfonos, sus empleados perdieron beneficios sindicales.

La concentración frente a la sede de la Federación de Obreros y Empleados Telefónicos (FOETRA) se lleva a cabo, para pedir a este sindicato que los admita y gestione el reconocimiento de sus derechos en pie de igualdad a los que antes tenían.

● FABRICA OCUPADA

ROSARIO, 14 (De nuestro corresponsal).— Continúa la ocupación de la planta fabril "Colombres", ubicada en el sector oeste de esta ciudad. Los trabajadores reclaman por el pago de los sueldos atrasados y por la falta de elementos indispensables para poder cumplir sus tareas.

Sobre el particular, los obreros de la empresa metalúrgica, que desde el pasado viernes ocupan la fábrica, sostienen que "éste es el desenlace como consecuencia de dos años de suspensiones, conflictos, planteos y pagos fuera de tiempo".

La fábrica cuenta con 120 obreros, a quienes se les adeuda una quincena, dos meses a los capataces y siete equipos de ropa de trabajo.

Al respecto los obreros de la empresa, que están ocupando las instalaciones, manifestaron que "contrariamente a lo que pueda pensarse, esta circunstancia no se debe a la falta de trabajo; trabajo es lo que sobra materia prima es la que falta, inclusive hay pedidos pendientes desde enero 1982", señalaron.

La solución de esta situación es aguardada con sumo interés por las partes en conflicto y podría surgir de la reunión que se efectuará en la Delegación Rosario del Ministerio de Trabajo.

Mientras tanto el sector laboral ha reiterado su propósito de no abandonar la ocupación, hasta tanto tenga noticias concretas sobre los reclamos que formulan y sus inmediatas soluciones.

UN ARTISTA DEL DELITO

Condenaron a Falsificador de Cuadros de Pintores Famosos

El juez de sentencia Jorge Mario Muller condenó a dos años de prisión en suspenso a un falsificador de cuadros de pintores famosos que fueron descubiertos como "apócrifos" por expertos de Francia e Inglaterra adonde habían sido enviados para su certificación por las grandes galerías.

Esa condena acaba de ser confirmada por la Cámara del Crimen con el voto de los doctores Carlos Alberto Pintos, Horacio Calvo, Vicente Andereggen por la secretaría del doctor Alejandro Sañudo con la aclaración de que el delito cometido es la estafa reiterada mediante uso de documento privado.

El condenado es Hielmar Ernesto Emilio Filgueiras, de 43 años, comerciante, un especialista en obras del pintor español Juan Gris que a la sazón de tanto estudiarlo terminó copiándolo fielmente.

El juez Muller expresó que Filgueiras se convirtió en "un delincuente común" luego de haber sido un apasionado por el arte, ya que "si bien copiar las obras de los grandes maestros es un ejercicio que se realiza en las grandes academias del mundo, ese perfeccionamiento lo llevó a la estafa".

La investigación sobre falsificación de cuadros se inició en 1973 cuando Interpol-París informó a su filial en la Argentina que en una galería de la Ciudad Luz se habían secuestrado tres cuadros falsificados del pintor español Juan Gris, adquiridos en la Argentina, a un marquero francés de nombre Aldo Agustín Mazzarello.

La Policía Federal detuvo entonces a Mazzarello y éste dijo que las obras pertenecían al comerciante Filgueiras quien tenía una agencia de venta de automóviles en la avenida Libertador.

La policía detuvo a Filgueiras y a través de una improba investigación se comprobó que éste no solo había falsificado los tres cuadros secuestrados en Francia, sino muchos otros más de distintos autores.

De este modo la Policía realizó una serie de comprobaciones y se estableció que por ejemplo otros cuadros falsificados de Juan Gris fueron vendidos a un amigo de Filgueiras en 17.500 dólares, el que a su vez los revendió a Rachel Adler de Conkright en 36 mil dólares.

La adquirente que se encontraba en Caracas envió los cuadros para su certificación a Gran Bretaña, pero el experto Daniel Henry Kahweiller le informó que se trataba de cuadros apócrifos.

A través de una serie de testimonios se estableció que Filgueiras está involucrado en la falsificación de un cuaderno de dibujos de Juan Gris que se comercializó a una mujer en Madrid, España, por 2.200 dólares hasta que se descubrió que era apócrifo.

También se comprobó la participación en la falsificación de cuatro obras del pintor japonés Foujita referentes a toros, los que se secuestraron en el domicilio de un amigo de Filgueiras.

La mano habilísima del falsificador se descubrió en un pastel de Castagnino, en cuatro obras de Rodin, en un cuadro atribuido a Spilimbergo titulado "Cabeza de Mujer", en un cuadro de Alonso titulado "Retrato de Niño", y en varios Spilimbergo.

El proceso para encontrar testimonios sobre la adquisición y venta de estos cuadros demandó muchos años, así como también la realización de pericias.

El juez Muller tuvo que absolver al marquero Mazzarello que apareció involucrado en la venta de los cuadros de Juan Gris, por considerarse que como las obras falsificadas quedaron en París, no se acreditó el cuerpo del delito.

El magistrado, a su vez con respecto a cuadros de Alonso y Spilimbergo reconstruyó el cuadro de probanza necesario para una condena por estafas e impuso dos años en suspenso, a pesar de que el fiscal había requerido cinco años de prisión efectiva.

FUNCIONA LA CENTRAL NUCLEAR DE EMBALSE

La Comisión Nacional de Energía Atómica informó que comenzó a funcionar la central nuclear de Embalse Río Tercero, la segunda en su tipo que se halla en actividad en la Argentina.

En un plazo de 30 días la central estará conectada a la red nacional de transmisión de energía y entregará un cinco por ciento de su potencia total de 600 megavátios.

El funcionamiento a pleno de la central de Embalse está previsto para dentro de 90 días y se anunció que el reactor entró en la fase que técnicamente se denomina "Estado crítico", signado por el inicio de la producción de energía atómica que se detendrá hasta el pleno funcionamiento.

La puesta en marcha del reactor —que se produjo ayer— fue supervisada por técnicos de la Comisión Nacional de Energía Atómica y de la empresa estatal nuclear del Canadá que fue la que aportó la tecnología con la que se construyó la planta.

Se informó que cuando la planta alcance su máxima potencia será operada exclusivamente por técnicos argentinos.

Esta es la segunda central nuclear que se pone en funcionamiento en la Argentina, ya que la de Atucha I entró en servicio una década atrás.

La central de Atucha se construyó con tecnología de una empresa de Alemania Occidental. Una tercera central, la de Atucha II se construye en la Argentina y otras seis centrales estan programadas para el futuro.

También la Comisión Nacional de Energía Atómica esta construyendo una planta procesadora de agua pesada en la provincia de Neuquen con tecnología suiza.

Argentina ha optado por los sistemas alimentados con uranio natural para sus centrales nucleares.

VECINOS AGRADECEN A UNA OBRA SOCIAL

Una veintena de vecinos del balneario "Santa Isabel", se dirigieron por nota al administrador del Instituto Obra Social del Ejército (IOSE), coronel Ariel Juárez Matorras, para agradecer el uso de las instalaciones del balneario y desmentir que se hagan discriminaciones o se impida el acceso al lugar, como habían denunciado hace poco otros visitantes.

Los vecinos, que aseguran no pertenecen al IOSE, "ni tenemos vinculación directa o indirecta en razones laborales o profesionales" con el ejército, afirman que "en ningún momento fuimos molestados, maltratados, detenidos o algún acto de discriminación", sino que "por el contrario debemos agradecer la distinción que se nos hace", al permitírseles el uso de las instalaciones.

Hace tiempo, la abogada Nimia Ana Apaza formuló denuncias en el sentido de que el lugar, con una zona de extensas playas, ubicado entre Mar del Plata y Miramar, a la altura de Chapadmalal, había sido cercado y el IOSE impedía la entrada a quienes no pertenecían al Ejército.

MOTOS 0 Km.
SIN ANTICIPO
TODO EN CUOTAS
GILERA HONDA KAWA
Abierto todo el día
Desde $ 600.000 p/mes
LANUS PAVON 4612
1/2 Cdra. Est.

RECLAMO DE DESOCUPADOS

Despedidos de Mercedes Benz Piden Subsidio de Siete Millones

Los trabajadores despedidos de la empresa automotriz Mercedes Benz reclamaron que el subsidio de desempleo se haga extensivo a todos los desocupados sin distingos, con un monto mínimo de siete millones.

En un documento difundido anoche la comisión de despedidos de esa firma automotriz indica que el subsidio deberá ser indexado mensualmente "hasta que se produzcan las reincorporaciones".

Otra de las demandas es el "uso gratuito de la obra social, a cargo del Estado, sin que su financiación recaiga sobre los compañeros en actividad".

También se sostiene que debe eximirse "del pago de los impuestos municipales e inmobiliarios" a los despedidos, reclamando el pago de "una cuota mínima de luz y gas" para todos los desocupados.

Asimismo demandan que los partidos políticos, entidades intermedias y la Iglesia "hagan suyo nuestro reclamo ya que el hambre de nuestras familias no puede esperar al próximo gobierno".

El reclamo de los despedidos de Mercedes Benz recuerda que "hace prácticamente dos años que venimos reclamando por el subsidio para todos los desocupados y, sin embargo a la hora de la verdad somos excluidos".

Comparan además la actitud del Banco Central que "se hace cargo de varios miles de millones de dólares por las deudas contraídas en los vaciamientos del BIR.

TREN PEDIATRICO RECORRE SAN JUAN

La fundación Alma informó que mañana iniciará el cuarto año de atención médica primaria a la población infantil del norte de nuestro país.

Con tal motivo hace saber que ese día partirá de la estación del ferrocarril General Belgrano, el tren pediátrico sanitario que visitará las localidades sanjuaninas de pie de Palo y Vikiril.

Este viaje durará once días, en los cuales los profesionales médicos y técnicos brindaran apoyo sanitario a los pobladores de las mencionadas zonas.

El regreso esta previsto para el día 26 del corriente constituyéndose en el número 25 de la campaña y el primero del año '83.

SIGUEN DESMANTELANDO TALLERES FERROVIARIOS

SAN MIGUEL DE TUCUMAN, 14 (De nuestro corresponsal).— La Unión Cívica Radical de Tucumán denunció el intento de "seguir desmantelando" los talleres ferroviarios de Tafí Viejo y solicitó que no se "innove" hasta la elección del futuro gobierno democrático.

El nucleamiento político le envió una carta-documento al presidente de la Nación, Reynaldo Bignone, en la que se opuso al progresivo desmantelamiento de las instalaciones ferroviarias de Tafí Viejo y pidió que "se deje para el próximo gobierno constitucional la decisión final".

Simultáneamente la Unión Cívica Radical dio a conocer un comunicado que alerta sobre la falta de respuesta de "las autoridades competentes, no obstante las gestiones de buena fe iniciadas por los partidos políticos locales que superan el 88% de los votantes".

"En la municipalidad de Tafí Viejo se está preparando un proyecto ".

POLEMICA POR CAPTURA DE DELFINES: POSICION OFICIAL

Los abogados de la Secretaría de Intereses Marítimos pidieron al juez en lo Contencioso Administrativo Oscar Garzón Funes que rechace un recurso de amparo interpuesto para que se impida que empresarios de acuarios japoneses puedan capturar en aguas del Atlántico sud 14 ejemplares de delfines con el fin de posteriormente entrenarlos y presentarlos como distracción pública.

Los abogados Martín Apeceche, y Ricardo Alberto Nabias, de la Dirección General de Asuntos Jurídicos de la Secretaría de Intereses Marítimos dijeron que el permiso otorgado a los acuarios japoneses no aparece como una medida inconsulta ni depredadora.

Los ecologistas Alberto Enrique Kattan y Juan Schroder al enterarse que el subsecretario de pesca había autorizado a los acuarios Sunshine Internacional, con sede en Tokio la captura de hasta ocho Cephalarhynschus commersonil (delfines) en aguas territoriales argentinas entre enero y diciembre de este año y al acuario Matsushima con sede en Miyagul, Japón, la captura de hasta seis delfines más entre febrero y diciembre de este año, plantearon un recurso para que se dicte la medida de "no innovar" que puede significar la suspensión de las autorizaciones.

Los abogados de la secretaría de Intereses Marítimos contestaron un informe en el amparo y dijeron que a Kattan y a Schroder "no les asiste razón" y que "la medida adoptada en sede administrativa no lo ha sido en forma inconsulta.

45 AÑOS DE EXPERIENCIA AVALAN SU PRESTIGIO
DEPOSITOS PARA EMBUTIR
SERVICE GARANTIDO
FABRICADO CON LAS 3 DESCARGAS
"IDEAL" S.A.
TEL.: 86-3818-0613

PETITORIO POR TARIFAS DE LUZ

SALTA, 14 (De nuestro corresponsal).— El secretario de Obras Públicas de la provincia de Salta, ingeniero Alberto Antonio Fissore, pedirá hoy que en este territorio provincial se eliminen los aumentos retroactivos dispuestos para las tarifas del servicio eléctrico.

Según se informó, el pedido del funcionario público será formulado en la reunión de ministros y secretarios de esa área que se realizará en Buenos Aires.

También el informe consignó que Salta requerirá que se reduzcan los gastos de los fletes de combustibles destinados para sus usinas térmicas. Los requerimientos buscan posibilitar el congelamiento de las tarifas de la provincia hasta fin de año, para quienes consuman menos de 200 kilovatios mensuales.

MUNICIPALIDAD de TIGRE
CURSOS 1983
ABIERTA LA INSCRIPCION
• Arte floral
• Danzas clásicas
• Danzas folklóricas argentinas
• Fotografía
• Jardinería
• Tapices
• Cestería
• Coro
• Cerámica
• Artes plásticas (dibujo y pintura)
• Periodismo
• Manualidades
A dictarse en:
CIUDAD DE TIGRE - GRAL. PACHECO
DON TORCUATO - BENAVIDEZ
Comienzo: Abril de 1983.
GRATUITOS
INFORMES E INSCRIPCION: CENTRO CULTURAL
Paseo Victoria 972 - 749-3411 - de 8 a 12 hs.
PROVINCIA DE BUENOS AIRES
Municipalidad de Tigre

AMENAZARON DE MUERTE AL CANDIDATO A GOBERNADOR DE SALTA POR EL PERONISMO

SALTA, 14 (De nuestro corresponsal).— El precandidato a gobernador de Unidad y Renovación y candidato a presidente del Partido Justicialista de Salta, **Roberto Romero** denunció haber sido objeto de amenazas de muerte "para que deje el peronismo", según señaló ante las autoridades policiales.

Las amenazas se hicieron por teléfono y también por escrito: **"Romero, es tu última oportunidad de salir vivo del peronismo. Después de esto sos hombre muerto"**, decía la misiva.

Romero, quien es también director del diario "El Tribuno", efectuó la denuncia en la seccional primera de policía.

Por otra parte, en Orden al pleito interno del justicialismo salteño, cuyo triunvirato normalizador por mayoría rechazó la afiliación de Romero al partido, la agrupación que lidera, Unidad y Renovación, a través de sus apoderados, presentó una apelación ante el triunvirato normalizador, desechando los cargos que se le formulan. Se puntualiza también que la sanción se dictó con poco margen para la defensa, pues se hizo en los últimos días de la semana, obligando a presentar el recurso ayer domingo.

La agrupación, por otra parte, censuró la decisión del triunvirato, la que sindicó como surgida de un sector minoritario y puntualizó que cuenta actualmente con 30.000 afiliados.

● **A ESPERAR**

Se aguarda ahora una definición al respecto, que llevará una importante luz al acontecer interno que se viene librando en el movimiento justicialista.

DEHEZA REPLICA A MASSERA

"Nunca Defendió al Gobierno Constitucional"

El doctor **José Alberto Deheza**, ministro de Defensa durante el gobierno constitucional que hasta su derrocamiento por las Fuerzas Armadas el 24 de marzo de 1976 presidió la señora **María Estela Martínez de Perón**, expresó que el entonces comandante en Jefe de la Armada, almirante **Emilio Eduardo Massera**, "firmó las Actas de Responsabilidad Institucional que condenan y pretenden descalificar a la señora de Perón y, con ella, a todo el movimiento peronista".

Responde así al ahora almirante retirado, quien en declaraciones efectuadas este fin de semana manifestó que el derrocamiento de la señora de **Perón** "no significó un acto antiperonista". El doctor **Deheza** afirma que "en ningún momento me brindó el más mínimo apoyo en la defensa del gobierno constitucional y de la persona de la ex presidenta, en las numerosas reuniones que mantuve con los comandantes generales desde el 15 de enero hasta el 24 de marzo de 1976".

Sostiene que, "por el contrario, el señor almirante compartió la posición del señor comandante del Ejército y del comandante de la Fuerza Aérea, quienes no ocultaron el propósito de forzar la renuncia de Isabel Perón y el desacuerdo con la gestión de su gobierno". Y puntualiza el doctor **Deheza** que "el viernes 27 de febrero de 1976, en Mar del Plata, el señor almirante trató de convencer a Lorenzo Miguel y a otros dirigentes gremiales de que era necesario forzar la renuncia de la ex presidenta.

"En la última reunión con los comandantes generales —recuerda—, en la noche del 23 de marzo, encontré mejor disposición en el general Videla que en el señor almirante en las negociaciones emprendidas que, dicho sea de paso, continuarían al día siguiente, según me aseguró formalmente el general Videla. Al comunicar esta circunstancia a la ex presidenta, en la conversación que mantuvimos a solas, antes de reunirse el gabinete nacional, me expresó textualmente: "Doctor, esta noche Massera nos da el golpe...".

Finalmente el doctor **Deheza** manifiesta que "el primer acto del golpe lo produjo la Marina de Guerra al ocupar el ministerio de Educación, mientras se realizaba la reunión de la presidenta con sus ministros, como lo puede corroborar el entonces ministro de Educación, doctor **Pedro Arrighi**". Y agrega: "Firmó las Actas de Responsabilidad Institucional que condenan y pretenden descalificar a la señora de Perón y, con ella, a todo el movimiento peronista, y consistió, por la simple permanencia en su cargo de comandante en Jefe de la Armada la persecución y detención de cientos de dirigentes

● **ACTITUD NEGATIVA**

El doctor **Angel Federico Robledo**, precandidato a la presidencia de la Nación por la Coordinadora de Acción Justicialista, manifestó, por su parte, que la actitud del almirante (RE) **Emilio Eduardo Massera** fue generadora de conflictos

SANTA FE: DISUELVEN PARTIDO DE LA UCR

SANTA FE, 14 (De nuestro corresponsal).— Con la firma de los dirigentes políticos santafecinos, Mariano Barbazola, Luis Giordano, Felipe Ordoñez, Juan Daguerre y Roberto Mazzoni, se conoció una declaración mediante la cual se dispone poner término a la actuación como partido político de la Unión Cívica Radical de Santa Fe.

Asimismo, se aconseja a quienes acompañaron su acción, "reintegrarse al gran partido fundado por el ilustre ciudadano Leandro N. Alem.

PADECEN DE MIOPIA POLITICA

Habló Robledo Sobre los que lo Acusan de Traidor

BAHIA BLANCA, 14 (De nuestro corresponsal).— El precandidato presidencial de la "Coordinadora de Acción Justicialista", **Angel Federico Robledo**, denunció que las fajas que fueron colocadas sobre los afiches que mostraban su rostro, con la acusación "traidor", "fueron retiradas de la imprenta de un señor que fue custodio de dirigentes gremiales en el período comprendido entre 1973 y 1976, y que se manejó con un automóvil Ford Falcon negro con chapa de la provincia de Buenos Aires, cuyo número obra en mi poder, y también poseo los datos a cuyo nombre está registrado el vehículo".

Posteriormente, el ex ministro del Interior del último gobierno peronista, opinó que quienes lo atacaban de la manera descripta, padecen de "miopía política" y "todavía no han visualizado quienes serán los enemigos con los que tendremos que competir" en los comicios venideros.

Acerca del origen de la campaña de desprestigio de que es objeto, Robledo aseguró que "a veces puede quedar la suspicacia de que son gente ajena al peronismo los que hacen estas cosas, y aunque en este caso no puedo afirmar quiénes son, puedo afirmar que en términos generales son los conocidos de siempre".

● **"CONSPIRACION" Y "GOLPE"**

Luego el dirigente negó haber anunciado una "conspiración internacional" que se traduciría en un "golpe de Estado". Admitió, solamente, haber advertido acerca de las consecuencias de un probable golpe de Estado.

Respecto de María Estela Martínez de Perón, Robledo opinó que su influencia dentro del justicialismo debería ser comprobada "en el terreno".

Al ser preguntado acerca de sus discrepancias con el escribano Bittel, Robledo comenzó afirmando que el vicepresidente primero del Consejo Superior "es un caballero". Opinó que "puede tener juicios equivocados", pero negó terminantemente que fuera capaz de estar comprometido en una campaña como la de las franjas con la inscripción de "traidor".

Por último, el doctor Robledo denunció que se proyectó "una imagen distorsionada" de sus declaraciones en torno de un golpe de Estado, respecto del cual él sólo había dicho que implicaba "un riesgo terrible".

DE LA RUA ES OPTIMISTA

"Movimiento Línea Nacional fue Siempre Mayoritario"

OLAVARRIA, 14 (De nuestro corresponsal).— El dirigente del movimiento Línea Nacional, de la Unión Cívica Radical, doctor Fernando de la Rúa, manifestó anoche aquí que el "el movimiento de Línea Nacional ha sido siempre mayoritario en la Unión Cívica Radical, por ello vamos a esta nueva confrontación interna con optimismo y confianza".

Durante un acto que reunió a alrededor de 4.000 personas y al que asistieron dirigentes de la séptima sección electoral de la provincia de Buenos Aires, añadió que "nuestras banderas y programas son la obra continuadora de Ricardo Balbín".

"Nosotros —dijo— sustentamos la convocatoria que él planteó a la República: la unión de los argentinos, la vida en paz y la defensa de las instituciones que la Unión Cívica Radical no abandonará jamás".

Afirmó que el esfuerzo para encarrilar la Nación será grande y por ello "no puede haber promesas demagógicas. Sí, en cambio, un llamado a la responsabilidad del conjunto".

El acto finalizó con una cena para 1.000 personas a la que asistieron dirigentes de la séptima sección, donde se concretó la realización de un acto para el 25 del corriente mes en el Luna Park.

Previo a su arribo a Olavarría, de la Rúa visitó en Tandil al dirigente radical, doctor Juan Carlos Pugliese, quien se halla convaleciente de su reciente operación.

APORTE POLITICO COMUNAL

Entregarán Carteles Colgantes a Todos los Partidos

En la semana que se inicia serán entregados 20.000 carteles colgantes a las agrupaciones políticas, para que realicen propaganda electoral y proselitista en las ralles de esta ciudad. Así lo revelaron fuentes ligadas a la Municipalidad de la ciudad de Buenos Aires.

● **ANUNCIO PUBLICO**

El anuncio público será efectuado por el secretario de Gobierno, Tito Anchieri, quien según versiones, señalará que los carteles se repartirán en partes iguales en todas las agrupaciones políticas reconocidas o en vías de lograr el reconocimiento, sin que se hagan discriminaciones de acuerdo al caudal electoral de cada partido.

Los carteles serán de tipo colgante, para ser ubicados en los pedestales verdes que, desde hace muchos años, se encuentran ubicados en las calles céntricas y en otros lugares especiales.

● **EVITAR PEGATINAS**

Esta medida se toma con la intención de evitar las características "pegatinas" que preceden a cada campaña electoral y que suelen perjudicar los frentes de los vecinos, en épocas en que encarar una nueva pintura resulta oneroso.

Como se recordará, la pegatina dejó un mal aspecto durante las campañas preelectorales de una década atrás.

MINISTERIO DE OBRAS Y SERVICIOS PUBLICOS
SUBSECRETARIA DE TRANSPORTE
DIRECCION NACIONAL DE TRANSPORTES TERRESTRES

EDICTO

En cumplimiento de lo dispuesto por la Resolución S.E.T. Nº 544/69, se hace saber a los interesados que pueden hacer llegar a esta Dirección Nacional, dentro de un plazo de **VEINTE** (20) días hábiles después de la última publicación, en un escrito original y tres copias del mismo, las observaciones que estimen pertinentes con respecto a la siguiente solicitud de permiso presentada de conformidad con las prescripciones del Decreto Nº 3106/61 y su reglamentación conexa.
EXPEDIENTE Nº 3234/82. NOMBRE DE LA EMPRESA TRANSPORTE 270 S.A. - Línea Nº 70. DOMICILIO LUNA Nº 1674 (CAPITAL FEDERAL). CLASE DE SERVICIO TRANSPORTE DE PASAJEROS. ITINERARIO Prolongar el recorrido de los servicios que finalizan en **BARRACAS** hasta **POMPEYA**, de la siguiente manera:
IDA: Desde Retiro, su ruta AVDA. IRIARTE, AVDA. AMANCIO ALCORTA, BEAZLEY, AVDA. SAENZ hasta TRAFUL.
REGRESO: Desde TRAFUL y AVDA. SAENZ por AVDA. SAENZ, VENTANA, ELIA, AVDA. AMANCIO ALCORTA, AVDA. IRIARTE, su ruta.
Abandonando el tramo de itinerario desde: AVDA. IRIARTE y LUNA por LUNA, AVDA. OSVALDO CRUZ, A. MAGALDI hasta SANTO DOMINGO. SIN AUMENTO DE PARQUE MOVIL.

Ing. Luis J. Fernández Alonso
Director Nacional de Transportes Terrestres

FRONDIZI PROPONE FRENTE NACIONAL

CORDOBA, 14 (De nuestro corresponsal).— "El MID postula la construcción de un frente nacional en el que, obviamente, está incluido el radicalismo, si se le reconoce a ese partido representatividad política en el país". Así lo expresó el doctor Arturo Frondizi, en un reportaje concedido a un diario local, agregando que "descartaba toda posibilidad de una reunificación de los sectores radicales".

Indicó que "el desarrollismo ha destacado el carácter de la multipartidaria como embrión del frente nacional y en ella interviene el radicalismo, del mismo modo que ha señalado la condición de propuesta frentista del programa formulado por ese nucleamiento.

Enfatizó: "Pero, así como la reivindicación de las individualidades partidarias es inoficiosa para enfrentar la crisis argentina, también es estéril pretender que regrese la historia para buscar antiguos orígenes comunes: lo cual en este caso es peor, porque se trata de reconstruir las condiciones de antinomia que el pueblo ha superado y que se oponen frontalmente a la concepción del Frente Nacional.

Acerca de coincidencias y disidencias con el peronismo, manifestó: "el peronismo ha representado tradicionalmente el grueso de la clase obrera, componente imprescindible del frente nacional que el país requiere como herramienta política para librar la batalla por el desarrollo y la consolidación soberana. Detrás de esas banderas nos hemos aproximado repetidamente, pero cuando algunos dirigentes del peronismo se dejaron tentar por el populismo demagógico, que elude la solución de los problemas, o cuando se embarcan en un electoralismo sin contenido, hemos señalado nuestra discrepancia".

ASUMIO EL BRIGADIER MAYOR PLESSL

Asumió hoy sus funciones el presidente del Consejo de la Industria Aeronáutica, brigadier mayor (R) Sigfrifo Martín Plessl.

El acto tuvo lugar, en horas de la mañana, en el edificio Cóndor y contó con la asistencia del Comandante en Jefe de la Fuerza Aérea, brigadier general Augusto Jorge Hughes.

El brigadier mayor (R) Plessel, desempeñará sus nuevas funciones en forma "ad honorem", dependiente del Comando en Jefe de la Fuerza Aérea y a través del organismo a su cargo, buscará revitalizar la industria aeronáutica nacional, evitando de esa forma, la ingerencia de mercados externos.

El brigadier mayor Sigfrido Plessl goza de predicamento por su amplia experiencia.

COMPRO CULINDROS
Supergas 45 kilos. Garrafas de 10, 15 y 30 kilos
Retiro a Domicilio
922-5101

DEFINICIONES EN ECONOMIA

Tasas de Interés, Sueldos y Precios Máximos en Semana Clave

La delicadísima situación económica que padece el país seguramente esta semana tendrá un giro que muchos observadores califican de "trascendente". Contribuyen a formular semejante apreciación, en primer lugar la reunión que el jueves mantendrán los miembros de la Junta Militar, con una agenda en que el rubro "economía" es casi excluyente; luego, el estudio realizado por funcionarios del Palacio de Hacienda en torno de las propuestas emitidas por la Junta para mejorar la situación económico financiera del país, entre las cuales se destacan la reducción de las tasas de interés, la concertación de precios y la recomposición de los salarios. Los resultados de estas evaluaciones serán remitidos a los secretarios de las tres armas, como virtual respuesta de la cartera económica a los planteamientos de la Junta Militar, conocidos la semana pasada.

Como telón de fondo de esta perspectiva de cambios, se destacan las diferencias existentes entre el titular del Banco Central, doctor Julio González del Solar y el subsecretario de Economía, Víctor Poggi, precisamente en torno de la regulación del mercado financiero. En medio de este controvertido panorama, el ministro Wehbe ha visto menguada su propia capacidad conductora al enterarse por los diarios de la decisión adoptada por González del Solar, consistente en suspender el pago de las primas en las operaciones de pase, así como otra relativa a operaciones consumadas por el City Bank. El alcance de estas diferencias de criterio y procedimiento en el seno de la cartera económica, habría sido impuesto al presidente Bignone.

● CONCERTACION

Uno de los puntos reclamados por el gobierno al equipo económico, es la concertación de precios como una forma de intentar contener el galope inflacionario que amenaza llevarnos a un 'debacle total. Esta semana Wehbe o en su defecto algún colaborador suyo de alta jerarquía, buscará aproximarse a sectores empresariales, comerciales, sindicales y de los entes públicos, para ir pulsando la posibilidad de un acuerdo de la naturaleza mencionada. Versiones estimables indican que el acuerdo buscado podría basarse en una autorización para aumentar los precios minoristas en un 9 por ciento desde el 15 del actual al 15 de abril. Ese índice debería ir decreciendo en meses posteriores, pero no existe aún indicio alguno de cómo se manejaría la variable "salarios" en el marco de la ansiada concertación.

El otro gran problema que encara el equipo de Wehbe, son las tasas de interés. Por un lado González del Solar defiende una política de ampliación de las tasas libres, mientras que Poggi se pronuncia por una supresión de las franjas de tasas libres a más de 90 días.

BIGNONE: NO CAMBIAMOS LA POLITICA EXTERIOR

El presidente de la Nación, general (RE) **Reynaldo Bignone**, llegó a la Casa de Gobierno poco antes de las 11 y recibió a sus colaboradores inmediatos, quienes lo informaron sobre los asuntos pendientes. Lo mismo hicieron algunos de sus ministros y se pudo establecer que el titular del Ejecutivo mantuvo conversaciones telefónicas con los comandantes en Jefe de las Fuerzas Armadas, tendientes a una reunión a partir de las 13, participó de un almuerzo calificado de "trabajo", con los comandantes en Jefe de la Fuerza Aérea.

A su regreso de Nueva Delhi, en el Aeropuerto Internacional de Ezeiza y a poco de tomar posesión de su mando, que había sido interinamente transferido al ministro del Interior, general de división **Llamil Reston**, manifestó a los periodistas que la política exterior argentina "no ha variado" a partir de la reciente reunión cumbre de los Países No Alineados, al tiempo que explicó que "lo que sí cambió es el contexto internacional en que la República Argentina se mueve".

Aclaró el presidente **Bignone** que no había elogiado al cubano **Fidel Castro**, sino que le había agradecido la defensa que oportunamente hizo de los derechos argentinos en las islas Malvinas.

El intendente Del Cioppo, funcionarios y padres, en el acto realizado en la escuela Nº 15 "Antonio Devoto".

FIN DEL OCIO: CAMPANA Y TODO EL PAIS A CLASE

Delantales blancos, rostros aún dorados, por el verano, anécdotas acumuladas y hasta algunos ojitos con lágrimas, fueron los "síntomas" de esta mañana. Así se inició el curso lectivo en las escuelas primarias y preprimarias dependientes de la Secretaría de Educación de la Municipalidad de la Ciudad de Buenos Aires, y en los establecimientos de enseñanza secundaria y superior de todo el país que se encuentran en la jurisdicción del Ministerio de Educación de la Nación. La semana anterior como se recordará habían comenzado los cursos para los asistentes a las escuelas primarias dependientes de la mencionada cartera de Estado. Los patios de los colegios recibieron los nuevos contingentes y hubo alboroto, alegría y expectativas. Cada chiquilín trajo lo suyo, cada estudiante tiene su proyecto para este año, cada uno vive su experiencia en las aulas de forma diferente. Hay para quienes los estudios comienzan y como es lógico tienen miedo, porque todo lo desconocido asusta. Otros están por dejar la primaria o la secundaria y aunque no lo confiesen también sieten un ligero temor, porque este año será el último de una etapa.

● ACTOS

El acontecimiento ha sido propicio para que el ministro de Educación Cayetano Licciardo concurriera al acto que se efectuó a las 8 en la escuela nacional de comercio Nº 1 Doctor Joaquín V. González, de la calle Australi 1649, donde el funcionario realizó sus estudios secundarios. Por su parte, el jefe comunal, doctor Guillermo Del Cioppo, inauguró el ciclo lectivo correspondiente a todas las escuelas dependientes de la municipalidad de la Ciudad de Buenos Aires, desde el establecimiento educacional Nº 15, Antonio Devoto, situado en Salvador María del Carril 4172, oportunidad en que dirigió un mensaje.

MALVINAS: EMBANDERAN A TUCUMAN

SAN MIGUEL DE TUCUMAN, 14 (De nuestro corresponsal).— Acción Republicana Nacional (ARENA) invitó a la población de esta capital a embanderar sus domicilios, como adhesión a los actos programados para celebrar el primer aniversario de la recuperación de las islas Malvinas, hecho que implica, dice "la verdadera afirmación de la soberanía nacional".

La convocatoria incluye, asimismo, a los comercios, establecimientos industriales, escuelas y otros locales públicos. El embanderamiento se prolongará hasta una semana después del 2 de abril.

FOTOS CARNET O REGISTRO
Reglamentarias en colores. p/Clubs, Sindicatos, Colegios, etc.
4 POR $ 90.000
MUY BUENA CALIDAD
EN B.Y NEGRO 6 x $ 70.000
CORDOBA 3283

EL BANCO LIDER EN LA COMERCIALIZACION DE ORO

ORO

compra a PRECIO ACTUALIZADO y garantiza peso exacto y título correcto.

Una operación sólida, segura y confiable

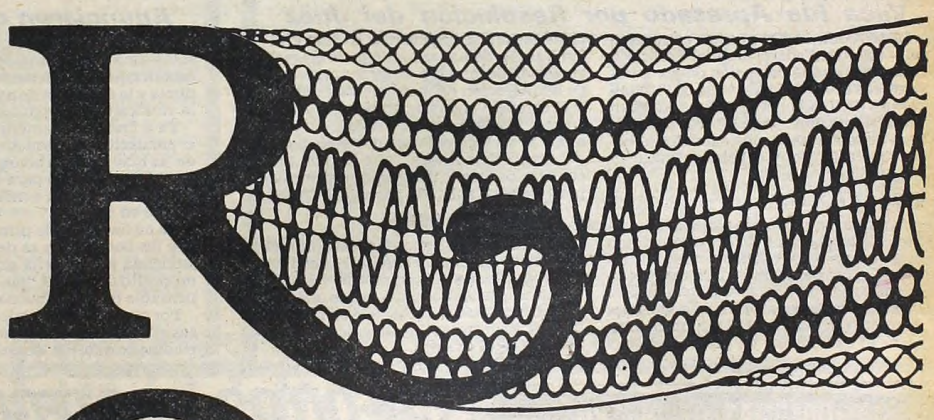

Zona Centro: Sarmiento 630 y Esmeralda 638
Zona Tribunales: Corrientes 1418
Zona Once: Rivadavia 2499
Zona Boedo: Boedo 870
Zona Flores: Rivadavia 7232
Zona Belgrano: Cabildo 3061
Pcia. de Bs. As.: Av. Mitre 681 Avellaneda

Banco de la Ciudad de Buenos Aires
en la gran ciudad, su banco desde 1878

MENDOZA: UNA PUEBLADA

Cortaron Caminos y Cerraron Comercios en Vasta Zona

MENDOZA, 14 (De nuestro corresponsal).— La localidad de General Alvear se ha convertido en el epicentro de un vasto movimiento de protesta encabezado por los productores vitivinícolas, que hoy realizan un paro total de 24 horas para protestar contra los cupos a la producción, desafiando las enérgicas advertencias del gobierno. Al paro ha adherido en dicha ciudad el conjunto de la actividad privada, hasta las estaciones de servicio, y es prácticamente nula la asistencia a las escuelas primarias. Pero el perfil más dramático lo da el cierre de rutas con camiones y tractores de los productores, que ha aislado a General Alvear del resto de la provincia y del país.

También participan del movimiento los ruralistas de San Rafael, quejosos por los cupos y por la política frutohortícola de las autoridades. El cierre de las rutas es total en la segunda ciudad mendocina, pero el comercio y la enseñanza funcionan normalmente. La diferencia se debe a que en apoyo del paro dispuesto por la Sociedad Rural de General Alvear se han pronunciado las diversas cámaras empresarias urbanas, lo que no ha ocurrido en San Rafael.

Observadores de esta capital consideraban posible este mediodía que en las próximas horas el movimiento se extienda hasta San Martín, 50 kilómetros al este de la ciudad de Mendoza. Lo que en cambio sorprende es que la Sociedad Rural del Valle de Uco, una de las más combativas de la provincia, solo haya manifestado su adhesión a las medidas mediante un comunicado.

San Rafael está ubicada a 240 kilómetros de Mendoza, y General Alvear, a 330, en el sur de la provincia.

En la advertencia gubernamental contra el movimiento de protesta se afirma que la interrupción del tránsito en las rutas "excede los derechos constitucionales de reunión y petición ante las autoridades".

Esta afirmación motivó la airada réplica de la Sociedad Rural de General Alvear, concebida en estos términos:

"En lugar de perder tiempo en la implementación de la represión a los genuinos productores que han perdido no solo su patrimonio sino también su esperanza, se deberían dedicar (las autoridades) a buscar un sistema más justo de cupos para vinificar el sur de la provincia".

"Con la misma fuerza con que tienen pensado evitar la expresión del sentir de un pueblo con hambre —continúa la declaración— deberían dedicarse a repeler la falsificación y el fraude que realizan sus protegidos, que son los culpables de los excedentes vínicos que hoy atribuyen a los productores".

Como se sabe, desde hace mucho tiempo los viñateros y las bodegas independientes que elaboran localmente el producto han venido denunciando diversos fraudes consistentes en adulterar y "alargar" el vino, de modo que una cosa es lo que se produce en la provincia y otra lo que se fracciona en Buenos Aires y otros centros de consumo.

Informaciones ampliatorias de fuente oficial hicieron saber este mediodía que en General Alvear se había dispuesto el cese de venta de combustibles, efectuándose únicamente a vehículos del gobierno. Asimismo, la empresa local de energía suspendió los servicios desde las seis de la mañana, a excepción de los centros asistenciales y otros lugares críticos.

A esa misma hora se procedió, por los productores, al corte de las rutas nacionales 188, 143 y 144, sin que se hubiesen registrado incidentes. Las fuerzas policiales, hasta el momento, se limitan a ejercer una discreta vigilancia, pero no han intervenido para impedir el accionar de los huelguistas y retablecer el normal tránsito.

Las entidades que manifestaron su adhesión en la provincia fueron la Sociedad Rural de San Rafael, la del Valle de Uco (comprende los departamentos de Tunuyán, San Carlos y Tupungato) y los representantes de la Asociación Vitivinícola Independiente de San Martín, también lo hicieron Confederaciones Rurales Argentinas, Carbap y Confederaciones Rurales de la Tercera Zona (CARTEZ).

En el mismo sentido se manifestó la Multipartidaria provincial, que emitió una declaración sosteniendo la justicia de las demandas planteadas por los productores y la necesidad de un giro sustancial en la política económica.

El paro de hoy, dice la Multipartidaria, "es la lógica consecuencia de un largo proceso de reclamos y planteos desoídos por los gobiernos nacional y provincial, insensibles a dar soluciones a quienes desde largo tiempo atrás las vienen reclamando y advirtiendo con toda claridad acerca de los resultados de la política económica implementada en el país".

Aunque hasta el momento la situación discurre por carriles de serenidad, es mucha la tensión acumulada en la jornada, como lo demuestra la advertencia de las sociedades rurales de San Rafael y General Alvear "a la delegación de la Policía Federal de la provincia, para que no vuelvan a repetirse los repudiables hechos de 1982, cuando asesinaron a mansalva a un obrero que pretendía paz, pan y trabajo".

Fuentes vinculadas con dichas entidades ruralistas manifestaron pasado el mediodía que el movimiento "ha excedido, incluso, la magnitud por nosotros prevista" y destacaron la adhesión lograda en los demás sectores.

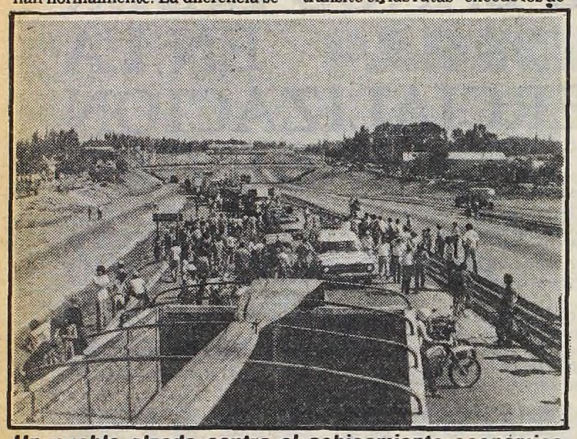

Un pueblo alzado contra el achicamiento económico.

Caminos fueron bloqueados en defensa de producción.

DETIENEN A MILITAR

Vaca fue Apresado por Resolución del Juez

MENDOZA, 14 (De nuestro corresponsal).— El juez Federal Gabriel Francisco Guzzo dispuso la detención del ex interventor en el Instituto Nacional de Vitivinicultura (INV) coronel (RE) Juan Esteban Vaca en averiguación de los presuntos delitos de malversación de caudales públicos y violación de los deberes de funcionario público.

● EN LA POLICIA

El militar se encuentra alojado en la delegación local de la Policía Federal desde la semana pasada y el magistrado decidirá en los próximos días sobre su carcelamiento luego de evaluar una denuncia de la Fiscalía Nacional de Investigaciones Administrativas en el INV y también involucró al ex director de programación y coodinación del organismo Osvaldo Froilan Vargas, de haber participado en malversación de fondos y de ser autor directo de adulteración de instrumento público.

El coronel Vaca se desempeñó en el INV entre 1976 y 1980, y debió resignar su cargo a raíz de un incidente con dos periodistas del diario "Los Andes", que le valió una condena de un año de prisión en suspenso por amenaza, aplicada por el juez Guzzo.

● OTORGO SUBSIDIOS

El fiscal Federal dijo que Vaca otorgó subsidios "fuera del marco de sus atribuciones legales" y de adquirir un vehículo violando normas de contratación además de haber pagado a su abogado con fondos del INV y contratar ilegítimamente a una persona en el exterior.

SAN JUAN AVANZA

Anunciaron que Realizarán la Vendimia Anual

SAN JUAN, 14 (De nuestro corresponsal).— Con el comienzo de esta semana, se espera aquí una intensificación de la vendimia y la molienda de uvas con destino a la vinificación y producción de mostos.

Ya a fines de la anterior, la tradicional acumulación de camiones en las puertas de las más grandes bodegas de San Juan, esperando el turno para la molienda, hacía predecir que la vendimia sanjuanina estaba en marcha.

Ya ha finalizado la primera etapa, en la que los bodegueros se dedican a realizar molienda en pequeña proporción con el propósito de formar "pie de cuba", indispensable para una buena fermetación

Por otra parte, los agricultores y empresas vitivinícolas publican en los distintos medios de difusión locales, los llamados a sus personales temporarios de cosecha y acarreo, al tiempo que los técnicos ya señalan la conveniencia de la cosecha, debido a que las vides alcanzan ahora sus mejores condiciones para la elaboración, con el aumento del grado azucarino que ha de transformarse luego en buen alcohol por efecto de la acción de los microorganismos que intervienen en la fermentación de los caldos.

Con todo, los pequeños productores, poseedores de tres, cinco y hasta diez hectáreas, son los primeros que se apresuran a contratar la molienda en las principales bodegas de San Juan, para elaborar su vino por el sistema de maquila, un mercado que ha crecido de modo tal, que los empresarios bodegueros superan día a día sus ofertas a productores.

¿PROBLEMAS DE DINERO?
LE OFRECEMOS UN PRESTAMO

Compre su AUTO - PICK-UP - CAMION - TRACTOR - TAXI OKm o usado. Con nuestro Crédito, mediante el sistema de AHORRO y PRESTAMO con CUOTAS FIJAS - 8% ANUAL SOBRE SALDO - SIN GARANTE.

CREDITO AUTOMOTOR ARGENTINO S.A.
Financiera de Ahorro para Fines Determinados.
Casa Central: VIAMONTE 1699 (1055) - Cap.

SUCURSALES
SAN MIGUEL
Av. MITRE esq. PAUNERO
GALERIA PISANI - Loc. 21
LINIERS
GALERIA "COSMOS"
CUZCO 40, Loc. 38
Lunes a Viernes 9,30 a 19,30

CREDITOS: PROTEGEN A COMPRADORES

Un proyecto que tiene como objetivo proteger de cláusulas abusivas a los compradores de bienes a crédito estaría siendo estudiado por la secretaría de Comercio.

Según trascendió durante el fin de semana, las normas que se analizan brindarían al comprador del bien la posibilidad de dejar sin efecto la operación tras un plazo prudencial para evaluar.

Ese plazo no iría más allá de los siete días y procura dar al comprador tiempo para analizar detenidamente la decisión y, eventualmente, consultar las condiciones del crédito.

En caso de ser aprobada la norma, se incluiría una cláusula estableciendo que el derecho a rescindir una operación de compra a crédito no podría ser renunciado contractualmente, es decir, que el comprador mantendría esa facultad aunque firme que renuncia a ella.

Otra de las cláusulas propuestas prescribiría que el monto de los anticipos en ese tipo de operaciones no deberá superar el 5% del precio del bien.

De acuerdo a lo trascendido, el proyecto se comenzó a estudiar debido a que la mayoría de los reclamos recibidos por la dirección de lealtad comercial —a través de la casilla de correos 1000— se refieren a compras a crédito.

El proyecto original remitido a la secretaría de Comercio fue elaborado por acción del consumidor, entidad privada que ha basado su propuesta —reglamentarista en demasía, a juicio de algunos funcionarios oficiales— en las experiencias de otros países.

● INTERESES

La norma apuntaría, fundamentalmente, a defender los intereses de los consumidores ante cláusulas aparentemente inofensivas que pueden tornar sumamente onerosas las operaciones a crédito, única forma que tiene la población para acceder a compras importantes ya que los sueldos actuales no permiten otra posibilidad de adquisición.

POR GRAVE SITUACION

EL EPISCOPADO EVALUARA EL SERVICIO DE RECONCILIACION

El Equipo de Pastoral de la Conferencia Episcopal Argentina, se reúne hoy, para evaluar los resultados del "Servicio para la Reconciliación".

Este último, fue encarado por la Iglesia Católica, desde el pasado mes de noviembre, en un intento por armonizar las opiniones del gobierno militar con las pertenecientes a partidos políticos y sectores sociales de una amplia variedad.

Participa de la asamblea, el titular del equipo, monseñor Justo Laguna y los vocales, monseñores, Rodolfo Bufano, de San Justo; de Presidencia Roque Sáenz Peña, Abelardo Silva, y el obispo auxiliar de Buenos Aires, Domingo Castagna.

A fines del año pasado el Equipo de Pastoral Social fue autorizado por la Conferencia Episcopal, que preside el arzobispo de Buenos Aires, cardenal Juan Carlos Aramburu, a proseguir sus entrevistas con dirigentes partidarios y de estructuras intermedias, gremiales, empresariales y culturales.

Mañana iniciará sus deliberaciones, la Comisión Permanente del Episcopado. Analizará los resultados del Servicio para la Reconciliación y no se descarta que elabore un documento sobre *la celebración del Año Santo.*

La reunión, bajo la presidencia del arzobispo de Córdoba, cardenal Raúl Primatesta, vicepresidente primero de la Conferencia Episcopal Argentina, habrá de concluir el próximo jueves.

Estarán presentes los representantes de las doce provincias eclesiásticas en la que se divide el país desde el punto de vista de la organización de la Iglesia Católica Apostólica Romana.

Ingenio Suspende a 50 Trabajadores Tucumanos

SAN MIGUEL DE TUCUMAN, 14 (De nuestro corresponsal).— Alrededor de medio centenar de trabajadores fueron despedidos del ingenio Bella Vista, ubicado a 25 kilómetros al sur de esta ciudad, según denunciaron organizaciones gremiales locales.

La parte empresaria había negado la semana anterior que fuese a producirse una reducción del personal y estimó como "agitación sindical" las denuncias que se habían sucedido alertando en tal sentido.

Ante la prescindencia de medio centenar de operarios, los sindicatos que los representan pusieron en estado de alerta al resto del personal, unas 400 personas, además de *efectuar las respectivas denuncias ante el Ministerio de* Trabajo.

JUICIO A UN MINISTRO

Se Tramitaría en Mar del Plata Contra Licciardo

MAR DEL PLATA, 14 (De nuestro corresponsal).— El ministro de Cultura y Educación de la Nación, Cayetano Licciardo, podría ser procesado por el delito de desobediencia, según trascendió en fuentes judiciales de esta ciudad.

El trascendido indica que la justicia deberá resolver en las próximas horas un pedido de procesamiento formulado contra Licciardo a raíz de que este no respondió un pedido de informes sobre la situación del ex vicerrector del colegio nacional Mariano Moréno de Mar del Plata, Francisco Zorrilla.

El proceso fue iniciado a instancias del juez federal en lo contencioso-administrativo de la Capital Federal, Juan Ramón Estrada y radicado ante el juez federal de esta ciudad, Julio Pettigiani.

La causa se refiere a las confusas circunstancias en que Zorrilla fuera separado de su cargo y posteriormente detenido por una patrulla militar el 3 de diciembre de 1976.

El docente permaneció incomunicado por ocho días en el área restringida de la Seccional Cuarta de la policía, reservada para elementos presuntamente subversivos.

El trascendido señala que los reiterados retaceos y demoras incurridos por funcionarios públicos de diversas instituciones a las que debió recurrir el juez Pettigiani en demanda de informes y documentación habría culminado ahora con la probable solicitud de procesamiento del ministro de Cultura y Educación de la Nación, Cayetano Licciardo.

Licciardo aparecería incursos en el delito de desobediencia.

ANTE OTRA DEVOLUCION

"El Territorio" a la Central Obrera Chaqueña

RESISTENCIA, 14 (De nuestro corresponsal).— El matutino "El Territorio", que se edita en esta capital, sería devuelto a la CGT local, no bien se cumpla el anunciado proyecto del gobierno nacional de reconocer a las entidades de tercer grado, según fuentes responsables citadas en su edición de hoy por el diario local "Norte".

Esta apreciación se vincula con dos cuestionados préstamos de 4.000 millones de pesos cada uno efectuados por el Poder Ejecutivo chaqueño al diario "El Territorio", sin indexación ni intereses para paliar su difícil situación.

Por otra parte indicó "Norte" que del matutino anteriormente perteneciente a la CGT local se extrajeron sumas similares a las otorgadas por medio del préstamo.

También señaló la nota publicada por "Norte" que las extracciones de dinero del diario "ordenadas desde Buenos Aires", alcanzaron una suma semejante a la del préstamo otorgado.

Un alto funcionario provincial señaló a "Norte" que "si se extrajeron tantos fondos desde Buenos Aires y, para colmo, dejamos un diario pésimamente equipado, con un taller que está totalmente envejecido, el cierre de 'El Territorio' hubiera sido una bomba de tiempo para el gobierno de (David) Ruiz Palacios que debió sacar las castañas del fuego con este préstamo".

La noticia sobre la posible devolución del matutino "El Territorio" a la CGT local ha creado las lógicas expectativas, esperándose su concreción.

ABOGADOS FORMULAN DENUNCIA

PARANA, 14 (De nuestro corresponsal).— La Federación Argentina de Colegios de Abogados (FACA) denunció la existencia de "hechos o circunstancias" surgidas del seno de quienes detentan el poder público que obstaculizan el tránsito hacia la democracia'.

La entidad denunció también "el clima de inseguridad y confusión" existentes sobre la ley y el sistema electoral a aplicarse y las "actitudes equívocas" del gobierno militar que "reitera sus intentos, dice, de favorecer a determinados sectores 'políticos' ".

En un comunicado que tituló "Declaración de Paraná", la FACA reiteró además, sus reclamos, por la inmediata derogación del estado de sitio y la plena vigencia de la Constitución Nacional y de la libertad de prensa.

● **CONFERENCIA**

En oportunidad de una conferencia de prensa, cumplida en la víspera, el titular de la entidad, Jorge Vanossi, dio a conocer el comunicado de referencia.

Entre sus consideraciones se señala que "el duro camino que está recorriendo la República para la recuperación de la vigencia plena de la Constitución Nacional", quiere significar que todos, y aún más los que basándose en "hechos circunstanciales" la más de las veces surgidas de manos de quienes detentan el poder público que obstaculizan ese tránsito.

Menciona también, los "atropellos a la libertad de prensa cuando por ejemplo, recuerda el caso del último número de la revista "Quorum", que fue secuestrada.

Agrega la FACA, que la censura "deteriora" aún más la frágil imagen exterior de la República.

● **COSECHA VENDIDA**

BAHIA BLANCA, 14 (De nuestro corresponsal).— El secretario de Agricultura y Ganadería de la Nación, Víctor H. Dantirso expresó que "la Argentina ha vendido en tiempo record el 90 por ciento de su cosecha, pese a enfrentar contingencias y situaciones muy difíciles de sobrellevar", durante el acto de clausura de la XIV Fiesta Provincial del Trigo, realizada ayer.

Santirso manifestó, además, que "*este año asistimos a una cosecha* de record total".

UN INCENDIO CON DOS LESIONADOS

LA PLATA, 14 (De nuestro corresponsal).— Una empleada administrativa y su hijo sufrieron quemaduras de primero y segundo grado en un incendio ocasional registrado en el establecimiento rural "Moy Aike" de la firma "El Unco", ubicado a 30 kilómetros de Lobería, revelaron aquí fuentes policiales.

● **PERDIDA DE GAS**

El fuego se originó con motivo de la pérdida de gas de una garrafa cuyo combustible tomó contacto con un mechero encendido de una heladera familiar.

Los moradores de la finca, señora Ana María viuda de Molfesi y su hijo de 24 años, José *Miguel Molfesi intentaron sofocar las llamas* que habían tomado rápido incremento, sufriendo quemaduras de distinto carácter por las cuales debieron ser trasladados a un establecimiento asistencial donde quedaron internados.

Mientras tanto una dotación de bomberos de Lobería procedió a sofocar el siniestro. Las pérdidas, no evaluadas aún, se consideran importantes.

ESTUDIANTES

LA CASA DE 40 AÑOS DE TRAYECTORIA COMERCIAL AL SERVICIO DEL ESTUDIANTADO

COMPRE Y VENDA SUS TEXTOS PRIMARIOS, SECUNDARIOS, Y UNIVERSITARIOS

NOTA: Compre los textos usados al 50% del valor de nuevos

LIBRERIA EL ESTUDIANTE: Bmé. Mitre 2100 - Tel. 49-8501

medios

"MAYOR PARTICIPACION"

RESISTENCIA, 14 (De nuestro corresponsal). — El titular de Confederaciones Rurales Argentinas (CRA), Raúl Romero Feris, habló en la clausura de las Jornadas Nacionales de la entidad, a las que también asistió el gobernador provincial José Ruiz Palacios. El responsable de la CRA, reclamó una **"mayor participación cívica del productor agropecuario en el marco electoral que se está viviendo, porque ellos deben colaborar en la construcción del futuro del país".**

Agrega que **"el marginamiento de las economías regionales conduce inexorablemente a la desintegración nacional comprometiendo el futuro de numerosas provincias y ocasionando crisis de tipo económico-social y geopolítico".**

Asimismo invita a las entidades que integran la CRA a trabajar por **"el reconocimiento de la existencia de la crisis".**

motos 0 Km TOTALMENTE EN CUOTAS

Sin anticipo sin adicionales

Gilera Honda Kawa

40 C/D. 700.000 P/t. 28 millones

Av. Rivadavia 12124

4 c. est. Liniers

LA MIRE POR DONDE LA MIRE, ES...

EXCEPCIONAL!

DE MATERIAL CON LADRILLOS

LA NUEVA anahí '83

- LINIERS: Cosquín 56
- AVELLANEDA Avenida Pavón 524
- LA PLATA: Diagonal 80 y 2
- SAN MARTIN: Bonifacini 66
- SANTA FE: San Gerónimo 2698
- CONSTITUCION: Bernardo de Irigoyen 1550
- SARANDI: Avenida Mitre 2900
- BERAZATEGUI: Av. Calchaquí - Km. 23.600
- ROSARIO: Córdoba 5193 y San Martín 1333
- SAN JUSTO: Prov. Unidas 1210
- MORON: San Martín 124
- BOULOGNE: Av. Rolón 1992

además:
- AGUA FRIA, CALIENTE Y GAS
- INSTALACION ELECTRICA COMPLETA
- BASE Y DESAGÜE
- COCHERA

En 40 cuotas FIJAS, No Indexables, de

$ 1.850.000

Más de 19 años brindando seguridad

Mod. 1440 B 202
Ant. $ 25.975.000
P.F. $ 99.975.000
P.C. $ 50.650.000
C.F. $ 49.325.000
I.A.V. 125,19 %

con el respaldo técnico de los productos Cernit

NEUQUEN: ASESINAN AL CHOFER DEL MINISTRO DE ECONOMIA

NEUQUEN, 14 (De nuestro corresponsal).— Un misterioso suceso ha motivado un vasto operativo organizado por la policía local, dado que el chofer del ministerio de Economía y Hacienda de la provincia fue acribillado a balazos por desconocidos en el paraje denominado Cerro Bandera, distante a 75 kilómetros al oeste de esta capital. Los asesinos son dos y se encontraban haciendo "dedo" a la vera del camino.

La víctima es Humberto Tapia de 45 años, quien se encontraba desde hacía 15 en el mismo trabajo. En el momento del hecho lo acompañaban dos personas en cumplimiento de funciones que viajaban desde Zapala a esta ciudad. Sorpresivamente dos hombres rubios y altos, que vestían ropa sport y parecían esperar a que alguien los trasladara en un vehículo, efectuaron varios disparos contra el rodado, siendo alcanzado Tapia por dos de ellos, efectuados por un revólver calibre 22.

Rápidamente se lo trasladó al Hospital de la ciudad de Cutral Có, donde pese a la atención médica dejó de existir. El hecho ha causado auténtica consternación y hasta el momento no hay una sola pista que pueda orientar la pesquisa.

● ASALTO EN MARDEL

MAR DEL PLATA, 14 (De nuestro corresponsal).— Una estación de servicio ubicada en la zona céntrica de esta ciudad fue blanco de un asalto en la noche de la víspera. Un sujeto armado a quien secundaban otros dos que oficiaban de "campana" redujo al encargado y se apoderó de la recaudación del día.

El delincuente que actuó en forma perentoria provisto de un arma de fuego, intimidó al encargado de la estación de servicio, Néstor Larrea, de 57 años, obligándolo a entregarle la suma de 120.000.000 pesos producto de la recaudación diaria. El comercio asaltado está ubicado en calle 25 de Mayo 6341. Cometido el atraco, los tres sujetos se dieron a la fuga con rumbo desconocido. Larrea, poco después, radicó la denuncia ante las autoridades policiales del destacamento 9 de Julio, que han encarado una minuciosa investigación que no ha arrojado resultado positivo hasta el momento.

DRAMA INCONTENIBLE

El Río Paraná Sigue Subiendo en Santa Fe

SANTA FE, 14 (De nuestro corresponsal). — Las aguas sobrepasaron esta mañana la segunda marca del siglo en el puerto local, con un registro de 6,96 a las 8, un centímetro más que el pico registrado en 1982. No obstante tan sombrío panorama, una luz de esperanza se ha encendido, pues las informaciones provenientes de río arriba indican una tendencia al descenso.

● LEVE DESCENSO

CORRIENTES, 14 (De nuestro corresponsal). — Prefectura Naval Argentina confirmó hoy que se ha detenido la crecida del Paraná y del Paraguay en las provincias argentinas de Misiones, Corrientes, Formosa y Chaco, y también en el norte de Santa Fe.

Aunque en el río Iguazú, las aguas crecieron hasta 2,30 en Andresito, bajaron a 29,60 en Puerto Iguazú. Sobre Misiones, el nivel del Paraná es estacionario en Libertad (28,55) y Eldorado (22,11), baja en Libertador (16,20) y ha crecido a 5,23 en Posadas. Registran bajantes las localidades correntinas de Ituzaingó (4,98), Itá Ibaté (6,68), Itatí (8,77), Paso de la Patria (8,44), Corrientes (8,17), Empedrado (6,48) y Goya (6,61), con situación estacionaria en Esquina (6,61). De la otra banda, se reportó bajante en la localidad chaqueña de Barranqueras (7,80) y en la norsantafesina de Reconquista (6,57). Los registros del río Paraguay, sobre Formosa, dicen: Pilcomayo, 6,72, estacionario; Bouvier, 6,92, creciendo; Formosa, 8,18, estacionario: Bermejo, 7,94, en baja: Isla del Cerrito, 8,48, en baja.

● DURA EMERGENCIA

SANTA FE, 14 (De nuestro corresponsal). — Con defensas costeras al límite de su resistencia, esta madrugada se intensificaron los trabajos de apuntalamiento especialmente en Rincón —aledaño a esta capital— y en varios pueblos de Garay y San Javier.

Equipos de Vialidad Provincial y Ejército reforzaron terraplenes durante toda la noche. En esta ciudad, las defensas del sector este, sobre el Salado, resistían normalmente la presión de las aguas y se las seguía reforzando.

Cuadrillas municipales trabajaban incesantemente en la zona del complejo turístico Piedras Blancas y otros sectores de la Costanera, anegados por el desborde de la laguna Setúbal. También reforzaban el terraplén French en el barrio de Guadalupe, donde el nivel de las aguas supera el del puerto Santa Fe por las grandes masas provenientes del arroyo Leyes, totalmente desbordado.

Un tramo de la ruta nacional 168 sufrió ayer los efectos del desborde de la Setúbal y fue preciso cortar el tránsito vehicular por una de las manos cuando la correntada afectó la carpeta asfáltica. Esta es la única ruta que, a través del túnel subfluvial, conecta la Mesopotamia con el resto del país, al estar clausurada la circulación por Zárate-Brazo Largo. Horas después, intensos trabajos de reparación permitieron superar la emergencia y el tránsito se normalizó.

En horas de la tarde, según se espera, podrá restablecerse el tránsito en la ruta costera nº 1, la más importante de la región nordeste de la provincia, que une esta capital con las poblaciones de los deparaamentos de Garay y San Javier.

A la altura de Helvecia, las aguas anegaron la ruta, y hubo que colocar un puente Bailey sobre el arroyo Santa Rita. El tránsito estuvo cortado durante la noche, obligando a las empresas de colectivos a utilizar las rutas provinciales 39 y 61, y la nacional 11, para llegar a las localidades de Crespo y Videla.

En el vecino distrito de San José del Rincón, 35 manzanas céntricas seguían anegadas —y toda el área suburbana— por haber cedido ayer parte del terraplén defensivo. Pero tras 10 horas de esfuerzos pudo reconstruirse el parapeto gracias a la labor de contingentes municipales, provinciales y militares.

● VUELVE A CRECER

POSADAS, 14 (De nuestro corresponsal). — Desde esta madrugada han vuelto a crecer el Iguazú y el Paraná, luego de 6 días de lenta bajante. Frente a Puerto Iguazú, el río llegó a una mínima de 29,43 a medianoche, pero a las 6 de hoy las aguas habían repuntado nuevamente hasta 29,60 metros. Estos saltos del río se vinculan con la suelta de agua en las presas brasileñas de Itaipú y Osorio.

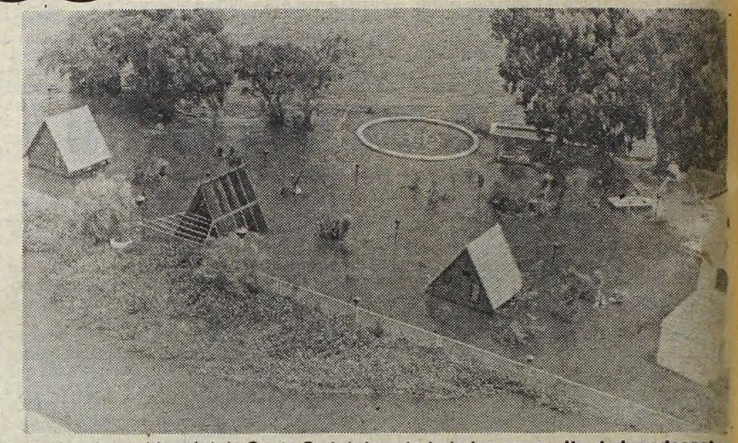

Un barrio residencial de Santa Fe totalmente bajo las aguas. Verdadero desastre.

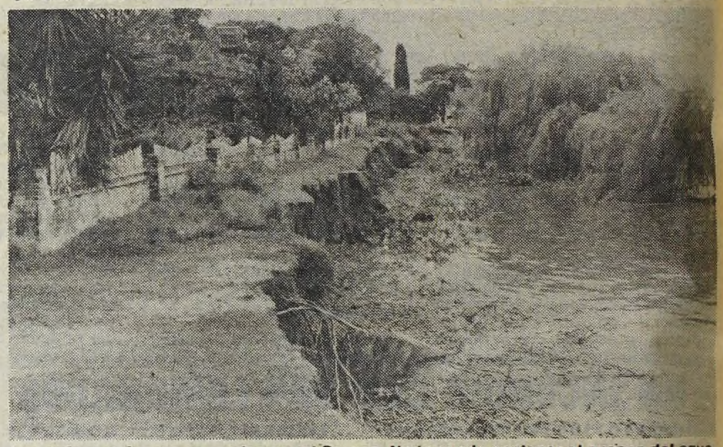

Las defensas fueron arrasadas por el Parana. Nada puede contener el avance del agua.

CONTINUA LA INVASION DE MONOS Y VIBORAS EN TODA PUNTA LARA

LA PLATA, 14 (De nuestro corresponsal).— Suma inquietud causa la invasión de camalotes en diversas zonas costeras, especialmente sobre la balnearia localidad de Punta Lara. Aunque el espectáculo puede calificarse de francamente pintoresco, pues una flotante pampa verde ha reemplazado en área de kilómetros a las leonadas aguas del río, la navegación de poco calado sufre graves inconvenientes. Pero el mayor de todos lo constituyen las víboras que en preocupante número viajan como polizontes en los camalotes. No son en su mayoría venenosas, pero las excepciones confirman la regla. En un caso por lo menos se ha sabido de otros silvestres pasajeros de estos camalotes: ¡concretamente, monos!

● HACIA LA COSTA

Ayer, con un domingo azul y templadamente otoñal, el turismo de fin de semana se volcó hacia la costa, y muchos excursionistas se lanzaron con alegre inconciencia a un nuevo deporte: la caza de víboras. Menos eran los protagonistas que los cautelosos mirones que, formando círculo, contemplaban estas hazañas ribereñas y celebraban cada captura, seguida de inmediata ejecución capital del indefenso ofidio.

A menudo, el cuerpo de la víctima terminaba en el interior de una bolsa y era llevado a los respectivos hogares a guisa de trofeo. Las autoridades han recomendado suma prudencia en los desplazamientos y evitar arbustos y yuyales, a la par que reforzaron las existencias de suero antiofídico en los diversos puestos sanitarios.

TRAGEDIA

Temporal en Río: Desmoronamiento en Favelas Dejó Muertos y Heridos

RIO DE JANEIRO, 14 (ANSA).— La intensa lluvia caída anoche —después de varios días en que la temperatura frisó los 40 grados— dejó un saldo de seis muertos y numerosos heridos en Río de Janeiro y localidades vecinas.

La copiosa lluvia provocó inundaciones, desmoronamiento de viviendas humildes en las "favelas" (villas pobres) e interrupción en las comunicaciones en Río de Janeiro y zonas vecinas.

En un suburbio una vivienda humilde cayó y aplastó a sus tres ocupantes, mientras en la cercana ciudad de Petrópolis —en la región serrana— las corrientes arrastraron un automóvil ahogando al conductor y a dos niños que lo acompañaban.

Los bomberos fueron llamados de urgencia para atender numerosos casos de personas que habían quedado aisladas en sus casas, mientras los aeropuertos interrumpieron sus vuelos durante varias horas y la caída de cables de alta tensión provocó la suspensión del servicio de energía eléctrica en algunas zonas vecinas a Río de Janeiro.

Además de Petrópolis, también sufrieron serios perjuicios las ciudades de Teresópolis y Nova Friburgo, donde ocurrieron también desmoronamientos, coches arrastrados por las aguas, personas que quedaron sin techo, factores que obligaron a la movilización de los bomberos.

APOYO ECONOMICO DEL GOBIERNO

El ministerio del Interior informó que ya han sido transferidas las partidas, con cargo a sus propios fondos de emergencia a las provincias afectadas por las recientes inundaciones.

Por intermedio de la subsecretaría Técnica y Administrativa a cargo del doctor Héctor Titarelli se dispuso transferir un billón trescientos mil millones de pesos a los estados provinciales, a saber: Misiones, Santa Fe, Corrientes, Fromosa, Entre Ríos y Chaco, que recibirán 200 mil millones de pesos cada una.

Se informó también que ya habían sido transferidos 100 mil millones de pesos al Chaco.

LA PLATA: CAMBIOS DE HORARIO

LA PLATA, 14 (De nuestro corresponsal).— A partir de hoy, los tribunales de esta capital comenzarán su atención al público media hora más tarde del horario que se cumplía hasta el viernes pasado.

De acuerdo con lo dispuesto por la Corte Suprema de Justicia, el horario de atención será de 7,30 a 14. Hasta el último día hábil de la semana pasada, los tribunales locales atendían de 7 a 13,30.

En lo que respecta al horario de la administración pública, se informó que a partir del próximo 1º de abril, se atenderá de 12 a 19.

UNA PANDILLA DE SATIROS

Varias Violaciones en Solano; Joven Tajeada

Testimonios recogidos por CRONICA en la villa de emergencia que existe junto al arroyo "Las Piedras" de San Francisco Solano, así como en lugares adyacentes, permiten asegurar que la modesta población de esta localidad del sur bonaerense se encuentra asediada por una banda integrada por cuanto menos siete sátiros, depravados sexuales que ayer cobraron una nueva y joven víctima en Miriam Flores, de 21 años, a quien el sujeto que trató de vejarla, al ver frustradas sus salvajes intenciones, infligió varios cortes en los senos con una hoja de acero. Los vecinos denunciaron la "inoperancia de la policía de Solano", motivo por el cual han decidido enviar una solicitud al Batallón 601 de Viejo Bueno.

● LASTIMADA

"Yo estaba en mi casa, vestida sólo con un camisón, cuando de pronto me encuentro con un hombre alto y corpulento, un desconocido que jadeaba como una bestia mientras me decía cosas repugnantes, y que se me vino encima. Me destrozó el camisón pero la resistencia mia lo descontroló aún más y entonces sacó una gillete y me hizo varios cortes en los senos".

El patético testimonio pertenece a Miriam Flores, de 21 años, que vive en la mencionada villa de emergencia. Su vida fue salvada por vecinos y familiares que acudieron prestos al oír sus gritos, mientras el depravado sexual huía por los fondos de la vivienda, hacia el arroyo "Las Piedras".

La víctima presume que "el tipo se confundió con mi hermana menor, a quien la semana pasada encontró en el puente del arroyo y amenazó de muerte".

Graciela Flores, de 15 años, confirma de la siguiente manera:

"Me persiguió un trecho y me dijo cosas horribles, entre otras que yo le oausaba un gran deseo y por último que me iba a matar. Era un hombre morocho, con bigote y barba, de 1.70 metros de estatura".

● BANDA DE SATIROS

Esta descripción difiere totalmente de la aportada por otras víctimas y que consignamos en nuestras ediciones vespertinas de ayer. La presunción de que no existe un sólo sátiro, la confirma la señora Amanda Estela Chazarreta.

"La semana pasada un niño que era llevado por su madre al colegio, fue atacado por un hombre que se dezcolgó de un árbol: salvaron al niño unos vecinos. La escuela 80 es merodeada por desgenerados. Uno de ellos es conocido por el mote de "Uruguayo", dicen que vive en una casa abandonada".

La misma vecina, quejándose de la "inoperancia policial", informa que han enviado un petitorio al Batallón 601 de Viejo Bueno, con 260 firmas, para que se haga cargo de la seguridad del vecindario.

● LINCHAMIENTO

Un episodio increíble fue relatado por Orlando Bustamante a CRONICA:

"El sábado pasado encontraron a un hombre en una vivienda de esta villa y la gente lo quería linchar creyendo que era uno de los sátiros. El tipo se salvó porque confesó que se había metido en la casilla para robar..."

Los vecinos de Solano solicitan angustiosamente que la policía y el Ejército "intervengan vigilando la villa y las escuelas número 4, 40 y 80, que son las más acechadas por estos depravados sexuales que no nos dejan vivir"

"CAMBALACHE": SE ALZAN CON CALEFON

Efectivos de la Brigada de Investigaciones de Quilmes terminaron con las andanzas de dos integrantes de una banda, que actuaban asociados con otros dos individuos que permanecen prófugos.

Los detenidos y acusados por la policía son Chuston Eduardo Irala, argentino, de 19 años, y Carlos Nicasio Ledesma, de igual nacionalidad y edad. Las personas buscadas tienen los apellidos Romanero y Ventura.

Se estableció que sustrajeron en la obra de la calle Paraná 345 de la Capital Federal, dos calefones y una cocina.

El personal actuante procedió al secuestro de todo lo robado, cuyo valor estimativo es de aproximadamente 30.000.000 de pesos. La investigación continúa.

SE ROBAN CAJA FUERTE

La Cargan en Micro, Ladrones que Hacían Turismo en Misiones

POSADAS, 14 (De nuestro corresponsal).— La policía local atrapó y puso a buen resguardo a cinco "turistas" que en la pasada madrugada robaron en un comercio mayorista y que al no encontrar dinero en efectivo cargaron una pesada caja fuerte en el colectivo en que viajaban. Los delincuentes fueron perseguidos por una comisión policial que les dio caza en inmediaciones de la localidad correntina de Ita Ibaté.

El robo se produjo poco después de la medianoche del sábado, en la distribuidora mayorista de la firma "Julio Charchir SA", en el depósito ubicado en Avenida Uruguay y calle Fiorentini, de esta ciudad.

Los ladrones ingresaron al local por su techo, levantando una chapa y descolgándose al interior. Tras levantar la pesada cortina metálica del frente, el quinteto estacionó allí un micro de pasajeros en que se trasladaban.

En contados minutos lo revolvieron todo buscando dinero en efectivo, pero al no lograr su propósito cargaron algunas mercaderías y también una caja de hierro de 1,50 metro de alto por 0,40 de profundidad y 0,80 de ancho. Con no poco esfuerzo, el grupo logró levantar la caja de caudales de media tonelada y ubicarla en el interior del rodado.

Sin embargo, el sereno de un establecimiento vecino había observado el desacostumbrado movimiento en el comercio citado, y cuando los "visitantes" escaparon a toda velocidad, no tuvo dudas de que se trataba de un robo, por lo que dio parte a la policía.

Poco más tarde una comisión policial salió en persecución de los delincuentes y con los datos aportados por el control caminero ubicado en el límite de la provincia de Corrientes, se tuvo la certeza del camino que habían seguido.

Los ladrones no ofrecieron resistencia cuando el patrullero les cortó el avance y los conminó a entregarse.

Los detenidos fueron identificados como Luis Alberto Oviero, argentino, DNI Nº 11.795.903, domiciliado en calle Feliz y Martín Coronado, de Merlo, provincia de Buenos Aires; Oscar Alfredo Oviedo, DNI Nº 11.198.151; Miguel Caballero, DNI Nº 14.004.774; Oscar Enrique Campos, DNI Nº 16.510.621 y Jorge Aníbal González, DNI Nº 16.147.668, todos domiciliados en la provincia de Buenos Aires. Sus edades oscilan entre los 20 y 25 años.

En el interior del colectivo se encontró la caja fuerte con signos de haber sido forzada pero sin que lograsen abrirla. En su interior, guardaba la suma de 60.000.000 de pesos en efectivo y 1.200 millones de pesos en cheques varios, así como mucha documentación de gran valor y otros objetos.

EN LA TABLADA FUE PRESO MARIHUANERO

Efectivos de la División Toxicomanía, en circunstancias que recorrían la jurisdicción de La Tablada, partido de La Matanza, detuvieron a un sujeto adicto a la "marihuana".

Según la policía el imputado es Roberto Oscar Luna, argentino de 30 años, quien transitaba por la intersección de las calles Ladines y Deán Funes en actitud sospechosa.

Detenido y ante la presencia de un testigo, se le incautó la cantidad de 10 gramos de la citada droga, como así también 5 cigarrillos armados con dicho alucinógeno. El monto de lo secuestrado asciende a la suma de 500.000 pesos. Ha tomado intervención el juez Federal, doctor Roberto V. Rius, del departamento judicial de Morón.

CONDENAN A CHOFER: PRISION DE 6 MESES

LA PLATA, 14 (De nuestro corresponsal).— El juez Penal doctor Carlos Alberto Mayón, secretaría de la doctora María Rissech, condenó al acusado de la muerte de dos jóvenes que iban en una motocicleta por la ruta provincial 11, a 6 meses de prisión en suspenso y 5 años de inhabilitación especial para conducir vehículos automotores, a cumplir por el delito de doble homicidio culposo. El procesado es Pedro Guillermo Alaniz, uruguayo de 67 años.

El hecho ocurrió entre las calles 90 y 91 de la mencionada carretera en Villa Ponsati, en mayo de 1981. Un ómnibus de la empresa Río de la Plata guiado por el acusado a mayor velocidad que la permitida, embistió a una motocicleta en la que iban Gustavo Daniel Aramayona, quieún la conducía y Miguel Osvaldo Pizanú. Estos últimos dejaron de existir. El magistrado coincidió con la defensa en que las víctimas circulaban imprudentemente, trasponiendo la moto a otro vehículo inmeditamente después de haber dejado atrás una curva.

● MUERE OBRERO

LA PLATA, 14 (De nuestro corresponsal).— En un accidente ocurrido en el interior de la Petroquímica Mosconi, situada en el camino Rivadavia que une esta ciudad con Ensenada, murió un joven trabajador. Se trata de José Rolando Ochoa, argentino, de 21 años, quién estaba afectado a tareas de pintura en el lugar.

La víctima estaba sobre un andamio instalado junto a un tanque, a unos doce metros de altura, cuando perdió pie y cayó al vacío, dejando de existir en forma instantánea ante el horror de quiénes presenciaron el penoso accidente.

SE QUEMO MICRO EN LA RUTA A MARDEL

Un ómnibus de la empresa El Cóndor que se dirigía a Mar del Plata por la ruta 2 se incendió y resultó parcialmente destruido sin que se produjeran víctimas.

El hecho ocurrió en la tarde de ayer en el kilómetro 90 de la mencionada ruta, jurisdicción de La Plata, y las causas se atribuyen a un cortocircuito en el sistema eléctrico

En el primer momento se produjeron escenas de pánico entre los pasajeros pero la situación pudo ser controlada con la intervención de los bomberos de Chascomús.

El interno 205 de la empresa El Cóndor estaba a cargo del chofer Carlos Barragán de 47 años.

● DOS MENORES

RESISTENCIA, 14 (De nuestro corresponsal). — Un niño de 8 años murió en Barranqueras, el puerto de esta capital, al recibir una descarga eléctrica.

La víctima, Néstor Fabián Cabañas, según informó su padre a la policía, se encontraba en su casa y manipuló un portalámparas electrizado recibiendo una descarga que le provocó la muerte en forma instantánea.

Otro episodio trágico se registró en jurisdicción de General San Martín, a 120 kilómetros de Resistencia hacia el nordeste, y también tuvo como protagonista a un menor, en este caso una niñita de solo veinte meses de edad.

La menor, de nombre Ramona Cardozo, pereció ahogada al caer en una represa. Había quedado momentáneamente sola a orillas del reservorio de agua pues su madre, que lavaba ropas en el lugar, se alejó a poca distancia para controlar la comida que estaba preparando.

CAEN MENORES QUE ASALTABAN MICROS

Un trío de asaltantes menores de edad que habían perpetrado una seguidilla de asaltos a ómnibus del servicio urbano de pasajeros, fueron detenidos por la policía que les secuestró dos revólveres calibre 22

El primero de los atracos se produjo en Sarmiento y La Pampa, de la localidad de San Miguel, donde abordaron un ómnibus de la línea 740 para luego despojar al conductor y pasaje de la recaudación y efectos personales.

Los adolescentes también se llevaron el rodado que posteriormente fue hallado en las proximidades de Pilar.

En un segundo hecho ocurrido en San Miguel fue asaltado el conductor Héctor Fernández, de la misma línea de colectivos, que circulaba con un solo pasajero. Se llevaron la recaudación y también robaron al conductor y los pasajeros.

El último hecho se produjo en Gaspar Campos y Azcuénaga de la misma localidad, donde resultaron perjudicados el pasaje y chofer de un ómnibus de la línea 744, manejado por Alfredo Rodríguez.

● ROBO DE ROPAS

CORDOBA, 14 (De nuestro corresponsal).— En la localidad de Río Segundo se efectuó un robo de mercaderías en un negocio de venta de ropas que alcanza la suma de 900 millones de pesos.

El gerente de la sucursal de la firma San Jorge en esa población, que dista 35 kilómetros de esta capital, informó que desconocidos ingresaron ejerciendo violencia y se alzaron con 400 pantalones, 250 chombas, 60 camisas, 10 camperas, 7 trajes y otras prendas.

SU FABRICA DE MUEBLES ES
INDEPENDENCIA
EN TODOS LOS ESTILOS
CREDITOS
DISEÑO Y FABRICACION EXCLUSIVOS
3545 AV. INDEPENDENCIA 3545
LUNES A SABADO DE 8 A 20 HS. DOMINGOS DE 16 A 21 HS.

ESCANDALOSA CORRUPCION DE SOCIALISTAS ITALIANOS

TURIN, Italia, 14 (UPI).— El partido socialista de Italia, que a menudo se jacta de ser el menos corrupto del país, fue sometido a fuertes críticas hoy, a raíz del arresto de cuatro miembros del partido, acusados de "arreglar" contratos de obras públicas.

El partido, que es parte de la coalición del primer ministro Amintore Fanfani, fue criticado directa o indirectamente por varios prominentes dirigentes políticos, con relación al arresto de ayer del vicealcalde de Turín y de otros tres socialistas funcionarios municipales.

Los cuatro fueron arrestados acusados de corrupción, fraude y uso para fines personales de las oficinas públicas al aceptar supuestamente sobornos y regalos a cambio de arreglar contratos para proyectos de construcción pública.

Los arrestados son: Enzo Biffi Gentili, de 38 años, vicealcalde de Turín; Libertino Scicolone, de 42, concejal de Obras Públicas; Gianluigi Testa, de 42, concejal de Programas Regionales y Claudio Simonelli, de 48, concejal de Planeamiento de la ciudad.

Los cuatro fueron suspendidos anoche del partido socialista.

En Milán, donde gobiernan los socialistas, con el apoyo de los comunistas, se abrieron investigaciones contra la administración municipal por la entrega ilegal a partidos políticos y asociaciones de locales para oficinas.

● **EL ESPIA EN MOSCU**

MOSCU, 14 (AFP).— El primer secretario de la embajada de Estados Unidos en Moscú, Richard Osborne, expulsado de la URSS bajo la acusación de espionaje, deberá salir esta semana del país, se supo hoy aquí de buena fuente.

Según un comunicado publicado el pasado miércoles por el comité de seguridad del estado (KGB, servicios secretos), Osborne fue "sorprendido el 7 de marzo, en Moscú, cuando operaba con una radio de espionaje", descripta como "aparato portátil especial para la transmisión de informaciones a través de los satélites norteamericanos Marisat". También se le encontraron "notas escritas a mano sobre papel soluble".

MIAMI: LUCHA RACIAL

Saqueos, Incendios y Disparos; hay Muertos y Heridos

MIAMI, 14 (UPI).— Unos 1.200 negros salieron a las calles del "ghetto" de Liberty City a últimas horas de anoche, disparando sus armas contra autos policiales y lanzando botellas y piedras, luego que agentes intentaron impedir un baile de jóvenes en un parque, dijeron las autoridades.

La violencia se extendió rápidamente, dijo el portavoz policial Antonio Roberts, quien aseguró que hay muertos y heridos.

"Se está comenzando a expandir. Están bloqueando las calles principales", dijo Roberts. "Todo comenzó en el parque African. Se calcula que hay entre 1.200 y 1.400 personas allí. Actualmente, están disparando contra unidades de la policía. Había una especie de concierto cuando se produjo el estallido de violencia", agregó.

Grupos de policías antimotines se dirigieron al área y la bloquearon, pidiendo a los conductores de vehículos mantenerse fuera de Liberty City, una comunidad negra donde se registraron disturbios raciales en 1980, con un saldo de 18 muertos.

Varias personas que se desplazaban en vehículos por el área fueron heridas con piedras y botellas arrojadas a través de las ventanas, dijo Roberts.

Hubo versiones de que varios vehículos policiales resultaron dañados y se intentó incendiar una pequeña carnicería. la policía se negó a confirmar las versiones.

"Todo es ahora muy confuso", dijo un portavoz policial.

El incidente se inició cuando la policía, que recibió numerosas quejas por los desaforados ruidos que se oían en la noche, tuvo que suspender una fiesta que se desarrollaba en el parque African Square, en el vecindario Liberty City.

"Varias veces tuvimos que ir para pedirles que no hicieran tanto escándalo, y la última vez que fuimos les dijimos que suspendieran la reunión", dijo hoy temprano la policía, por lo menos dos de cuyos automóviles resultaron dañados.

● **BRUTAL EXPLOSION**

PUERTO CABELLO, Venezuela, 14 (AFP).— Una violenta explosión se produjo en la vecina refinería del Palito y 11 trabajadores resultaron quemados.

Es la tercera explosión de este tipo que se sufre en Venezuela en menos de 3 meses.

Poco antes de Navidad, dos tanques de combustible de la planta eléctrica de Tacoa, a 40 kms. de Caracas, explotaron matando a más de 170 personas.

CHILE: ABSUELVEN A UNA MUJER BIGAMA

SANTIAGO, Chile, 14 (AFP).— Una mujer protagonizó uno de los 27 casos de bigamia tratados en los juzgados de esta capital en 1982, pero finalmente fue absuelta por el juez.

La mujer, quien no fue identificada, contrajo matrimonio por primera vez en 1946 con un tranquilo provinciano, pero se aburrió de esta unión y 10 años después reincidió ante el registro civil.

Su segundo esposo, cuando se percató del engaño, presentó una querella ante los tribunales acusando a su cónyuge de bigamia.

En su defensa, la mujer declaró que éste la obligó a casarse para poder cobrar en su trabajo el subsidio matrimonial.

Pese a la gravedad del caso, el juez determinó que la bigamia era un delito simple y prescribía cinco años después de cometido, por lo que la mujer fue absuelta "de polvo y paja".

Fuentes de los Tribunales manifestaron que muchos hombres se encuentran tras las rejas pese a ser protagonistas de casos similares al de esta mujer.

JAPONESES CONTRA BARCO NUCLEAR

TOKIO, 14 (UPI).— El gobierno alertó a 3.000 policías para la visita de la próxima semana del portaviones nuclear Enterprise, cuyo primer viaje a Japón hace 15 años originó disturbios que dejaron más de 500 heridos.

El gigantesco navío de 75.700 toneladas transporta 5.500 hombres y 84 aviones, pero se ha informado que también lleva cabezas nucleares, por lo que activistas japoneses han prometido protestar por la visita de cinco días del Enterprise, que se iniciará el 21 de marzo.

Las autoridades del cuartel regional policial en Nagasaki dijeron que proyectan movilizar a 3.000 policías para hacer frente a posibles incidentes cuando el portaviones ingrese a la base naval de Estados Unidos en Sasebo.

Durante la última recalada del Enterprise en las instalaciones navales de Sasebo, 800 kilómetros al suroeste de Tokio en enero de 1968, más de 500 personas resultaron heridas en numerosos choques ocurridos en una de las manifestaciones antinorteamericanas más sangrientas desde el término de la Segunda Guerra Mundial.

La policía de Nagasaki dijo que no estaban anticipando una repetición de los desórdenes ocurridos en 1968.

Las autoridades dijeron que la última visita ocurrió "en el momento culminante de la guerra de Vietnam y que los movimientos pacifistas de los estudiantes radicales eran más activos en ese entonces".

Sin embargo, la policía movilizó a sus fuerzas y las autoridades de gobierno prometieron pedir seguridades a Washington de que el Enterprise no portará armas nucleares cuando atraque en Sasebo después de participar en ejercicios navales entre Estados Unidos y Corea del Sur.

UNA ESPERANZA PARA LOS MUY ENFERMOS

MANAGUA, Nicaragua, 14 (UPI).— La parapsicología cura todos los males, inclusive el cáncer, aseguró la primera mujer nicaragüense doctorada en esa disciplina.

Rosibel Lau Guerrero, de 42 años, dijo en declaraciones al diario "La Prensa", que pueden curarse todos los males mediante pases de manos y por medio de la hipnosis.

Graduada en la Cyberam University de Miami, Lau Guerrero, pronosticó en 1978 la muerte por asesinato del doctor Pedro Joaquín Chamorro Cardenal, director del diario "La Prensa".

También pronosticó la visita del Papa a Nicaragua, el triunfo de la revolución sandinista, el terremoto de diciembre de 1972 y la huida del presidente Anastasio Somoza el 17 de julio de 1979.

Al referirse a esos pronósticos, Lau Guerrero, dijo que "fueron vivencias claras".

Con respecto a la parapsicología, dijo que cura todas las enfermedades psicosomáticas e inclusive el dolor de cabeza y las tensiones nerviosas, desaparecen con solo una terapia de hipnosis.

ALEMANES FESTEJAN NUEVO TRIUNFO DE CONSERVADORES

BONN, 14 (UPI).— Los demócratas cristianos del canciller Helmut Kohl volvieron a triunfar hoy en unos comicios estatales tras vencer la semana pasada en las elecciones nacionales.

El partido retuvo su mayoría en el estado norteño de Schleswig Holstein, un reducto democristiano, según proyecciones de una estación de televisión.

Según cálculos de computadora, los demócratas cristianos obtuvieron mayoría en el parlamento.

El dirigente local de los social demócratas, Bjoern Engholm, dijo al admitir la derrota que "no hemos logrado nuestro objetivo de reemplazar el actual gobierno estatal".

Tanto el partido de los demócratas libres del canciller Hans Dietrich Genscher y el partido de los verdes de Petra Kelly, ambos de escasa representación, no contarán ahora con bancas parlamentarias por obtener menos del 5% de os votos, según el sistema de representación proporcional imperante en el país, indicaron los proyecciones.

Los democristianos habrían recibido el 48,5 por ciento de los votos y con ello 38 de las 73 bancas del parlamento, los socialdemócratas el 46 por ciento con 35 escanos, los demócratas libres el 2 por ciento y los verdes el 3,5 por ciento.

Los social demócratas, que sufrieron una aplastante derrota en las elecciones nacionales, pidieron a los dos millones de electores de Schleswig Holstein, uno de los 11 estados germano occidentales, que demostraran su repudio a un país completamente dominado por los conservadores de Kohl.

El ex canciller Willy Brandt, presidente de los social demócratas dijo que una victoria de su partido fortalecería las fuerzas sociales y liberales del país.

INVESTIGAN POR COMPLOT ISRAELI

TEL AVIV, 14 (UPI).— Radio Israel dijo esta mañana que la policía descubrió una conjura para asesinar al ministro del Interior, Josef Burg y las autoridades creen que quizá esté ligada al lanzamiento de una granada de mano que mató a un manifestante pacifista.

Un vocero policial se negó a comentar el informe radial. "La policía recibió información sobre un plan para asesinar la semana pasada a Burg", dijo la radio. "Las autoridades investigan si existe una conexión entre el plan y quienes arrojaron una granada contra los manifestantes del movimiento Paz Ahora".

SE ALIENTA EN EGIPTO LA RECONCILIACION DE ARABES

EL CAIRO, 14 (UPI).— El presidente Hosni Mubarak aprovechó la recién terminada conferencia de países No Alineados de Nueva Delhi para forjar una reconciliación, aunque no oficial, con varios Estados árabes que aislaron a Egipto por acordar la paz con Israel hace cuatro años.

Al margen de la conferencia, Mubarak se reunió con el rey Hussein de Jordania, con el presidente del Líbano Amin Gemayel, y con el vicepresidente de Irak Taha Maarouf, así como con los gobernantes de Kuwait, Qatar y Bahrain.

Las reuniones fueron las primeras entre un jefe de Estado de Egipto y los líderes arábigos desde que los 17 Estados árabes rompieron relaciones con El Cairo para protestar por el tratado de paz egipcio-israelí de 1979.

"Las reuniones fueron un paso mas en el camino dirigido a dar mayor cordialidad a las relaciones de Egipto con el mundo árabe", dijo Mubarak posteriormente.

El ministro de Relaciones Exteriores Kamal Hassan Ali dijo que las relaciones egipcio-árabes encaran "una nueva fase en su relativa inactividad".

Las reuniones, dijeron fuentes diplomáticas, prueban que Egipto se mueve, al más alto nivel, para salir del aislamiento en el mundo árabe, y representan una reconciliación extraoficial entre El Cairo y esas naciones.

"Un formal intercambio de embajadores no es tan importante", dijo un alto funcionario. "Lo que importa es que Egipto está hablando nuevamente con sus hermanos árabes".

No obstante, fuentes diplomáticas dijeron que un restablecimiento de las relaciones entre Egipto y algunos países árabes parece inminente y podrían formalizarse quizás el próximo mes.

MOTOS 0 KM
GILERA-KAWASAKI
Totalmente en Cuotas desde $ 650.000
Almafuerte 3228
San Justo
(a una cuadra Plaza)
Mendoza 71 - Morón
(a una cuadra Estación)

SON 100 LOS MUERTOS POR ALUD EN PAQUISTAN

ISLAMABAD, 14 (AFP). — Un gigantesco alud arrasó dos aldeas en el extremo norte de Pakistán, causando la muerte de 100 personas, en tanto otras 70 fueron declaradas desaparecidas y unas 100 resultaron heridas, se informó hoy oficialmente en Islamabad.

Las dos aldeas, situadas en el valle de Astor, en una región del Himalaya cerca de la frontera de Pakistán con China, fueron "completamente barridas" en la noche del viernes al sábado pasado por un alud provocado por la caída de grandes cantidades de nieve después de un aumento de la temperatura en la región.

Los primeros socorros fueron enviados rápidamente, precisó el comunicado oficial difundido en la capital paquistana. Un equipo médico militar, enviado en dos helicópteros, llegó hoy al lugar de la tragedia y los heridos graves comenzaron a ser evacuados.

Según un funcionario de las Naciones Unidas residente en Gilgit, la capital de los territorios del norte de Pakistán, en los últimos días se produjeron en la región varios aludes y deslizamientos de tierras. La ruta de Gilgit hacia Islamabad solo fuer eabierta esta mañana.

La ruta del Karakorum, que une el Pakistán a la China a través de los desfiladeros que atraviesan las cimas de esa montañosa región, fue arrasada en varios lugares debido a los deslizamientos.

OBREROS CONTRA LA MISERIA

Los Bolivianos se Oponen a Plan Económico de Siles

LA PAZ, 14 (UPI).— El máximo organismo sindical de los trabajadores bolivianos declaró que por principio se opone a las medidas económicas que lanzara esta semana el gobierno, por considerar que "solo acentuarán la miseria social del pueblo".

Una declaración oficial dada a conocer por el ministro de Planeamiento Arturo Nuñez del Prado, dijo que "la COB (Central Obrera Boliviana) decidió mantener su independencia y dejar en libertad al gabinete económico para realizar sus propuestas a las instancias superiores del gobierno".

Ambos pronunciamientos fueron dados a conocer al cabo de 2 días de reuniones entre el gabinete económico y la COB, en torno a un reajuste salarial del 37 por ciento y moderadas elevaciones en los precios del pan, carne y algunos otros alimentos, aunque no en el azúcar.

Anteriormente, el gobierno declaró que no dispondrá una devaluación monetaria y que congeló los precios de los carburantes.

De "infundio sin sentido" calificó el expresidente Víctor Paz Estenssoro un documento entregado a la prensa por el ministerio del Interior en el que se habla de un supuesto "golpe constitucional" por vía del Congreso, a tiempo de denunciar que los empresarios privados estaban realizando una colecta de fondos para desestabilizar al gobierno.

Otra desmentida a la presunta injerencia de los militares en el "golpe constitucional" provino del comandante del ejército, general Simón Sejas, en declaracionez a la prensa que hizo ayer en Santa Cruz.

Sejas desmintió el hipotético respaldo militar que tendría dicho plan, según el cual se forzaría al presidente Hernan Siles Zuazo a dejar el gobierno y después el Congreso haría una nueva nominación del presidente y vicepresidente, recayendo en Paz Estenssoro y el actual vicepresidente Jaime Paz Zamora, quien previamente renunciaría al cargo.

● NO AL GOLPE

El ex presidente boliviano Víctor Paz Estenssoro negó categóricamente toda participación en el supuesto "golpe constitucional" imputado a la empresa privada y calificó esa versión de "infundio sin sentido".

Paz Estenssoro, jefe del Movimiento Nacionalista Revolucionario Histórico, de tendencia centrista, apareció involucrado en una supuesta conspiración denunciada el pasado jueves por el subsecretario del Interior, Gustavo Sánchez, que atribuyó a la empresa privada afanes desestabilizadores del actual proceso.

El subsecretario dijo que los principales ejecutivos de la Confederación de Empresarios Privados habían ido hasta Tarija, donde habitualmente reside Paz Estenssoro, para entrevistarse con el ex presidente.

● PERU DESEMPLEADO

LIMA, 14 (ANSA). — El índice de desempleo en Lima metropolitana alcanza el 6,5,%, mientras que el subempleo registra un porcentaje del 28,3 %, según las estadísticas reveladas por el doctor. Teodosio Palomino Ramírez, presidente de la filial peruana de la Asociación Iberoamericana de Derecho del Trabajo.

El informante reveló que en el caso particular de la situación laboral en Limá, sobre un total de cuatro millones y medio de habitantes, el porcentaje de población adecuadamente empleada es del 65,2 %, no haciendo mención a la situación

ENGRIPADOS

Los Rusos no dan más del Resfrío

MOSCU, 14 (AP).— Los hospitales y escuelas de esta capital y de la ciudad de Minsk han cerrado el acceso a visitantes debido a una epidemia de influenza, según supo hoy The Associated Press.

Los medios de difusión estatales no anunciaron la cuarentena, aunque un diario aquí dio a entender la semana pasada que se había producido un brote de influenza, al describir medidas para impedir la diseminación de la enfermedad.

Al responder consultas de The Associated Press, autoridades de la salud confirmaron que se impuso una cuarentena en hospitales de esta capital desde principios de mes, como medida de precaución.

La prohibición de acceso para visitantes se amplió

SIGUEN CON CUENTO DE SUPERAGENTES

OTRA HISTORIA DE LOS PIRATAS

LONDRES, 14 (AP).— Ocho agentes secretos británicos del Regimiento Especial de Servicios Aéreos fueron enviados a la Argentina durante el conflicto del año pasado por las islas Malvinas, y estuvieron allí durante un mes reuniendo datos en bases aéreas de ese país, dijo hoy el diario "The Daily Express".

La versión indicó que los soldados interceptaron comunicaciones entre aviones y centros de control, y descubrieron sus itinerarios y objetivos, datos que transmitieron a la fuerza de tarea británica, que permitieron enviar cazas Harrier para interceptar los aparatos atacantes sobre las islas disputadas.

Poco después que el conflicto culminó con la rendición de las fuerzas argentinas el pasado 14 de junio, los ocho efectivos a cargo de la operación secreta fueron recogidos al amparo de la noche por un submarino, frente a una costa desierta, dijo el diario.

La operación estuvo a punto de fracasar en su inicio, cuando el helicóptero que había desembarcado al grupo en las colinas detrás de las costas argentinas no pudo regresar al portaaviones Invincible a causa del mal tiempo, y se vio obligado a aterrizar el 20 de mayo en una playa chilena cerca de Punta Arenas, incidente que recibió amplia difusión en su oportunidad.

Luego de destruir el helicóptero sus tres tripulantes se dieron a la fuga, para permitir a los agentes secretos que llegaran a sus posiciones cerca de las pistas de aterrizaje argentinas en la ciudades meridionales de Río Grande, Río Gallegos, Santa Cruz, y Comodoro Rivadavia, agregó la versión del periodista Michael Evans.

Al reaparecer los tripulantes del helicóptero, cubrieron la tarea que realizaron al decir que se habían perdido, y fueron repatriados por el gobierno chileno el 26 de mayo.

El "Daily Express" agregó que la primera ministra Margaret Thatcher fue la única integrante del gobierno que fue informada sobre la operación, y que ejerció plena autoridad en la misma.

● ¡QUE NOVEDAD!

La versión señaló que la operación secreta fue concebida para neutralizar la falta de un sistema de alerta anticipado que avisara a la fuerza de tarea británica sobre ataques aéreos argentinos, y que tuvo lugar en el período crítico de los 74 días de la guerra no declarada con Argentina.

También informó que en caso de haber fallado la intercepción de las comunicaciones radiales, los agentes tenían ordenes de ingresar en las bases aéreas argentinas y efectuar actos de sabotaje, aunque esa opción no se llevó a cabo.

CIENCIA

Argentina, Chile e Ingleses Unidos

SANTIAGO, Chile, 14 (ANSA). — Científicos de Argentina, Gran Bretaña y Chile acaban de concluir una investigación conjunta realizada en la austral zona de la Patagonia, a través de la cual se logró elaborar un meticuloso "mapa de vegetación" de proyecciones científicas y prácticas.

El programa iniciado en 1976 llamado "Transecta botánica de la Patagonia austral" determinó la distribución geográfica de 76 unidades o comunidades de vegetación entre los paralelos 51 y 52 sur y los océanos Pacífico y Atlántico, señaló el investigador chileno, Edmundo Pisano, quien representó a Chile en el proyecto.

Por Argentina coordinó el trabajo el especialista Osvaldo Boelke y por Gran Bretaña el investigador David Moore.

El área investigada corresponde desde los canales patagónicos más occidentales hacia el oeste de Puerto Natales, hasta la desembocadura del Río Gallegos, Argentina.

La "Transecta botánica de la Patagonia austral" es la primera en su tipo realizada en el mundo, destacó el investigador chileno, al indicar que ella permitirá la elaboración de políticas referidas a la conservación de los recursos naturales renovables de la región.

Izquierda Francesa Sigue en la 'Parrala'

PARIS, 14 (UPI).— El gobernante partido socialista esquivó hoy una amplia derrota en la segunda ronda de las elecciones municipales y evitó una amplia victoria derechista, que parecía inminente tras los resultados de la semana pasada.

La asistencia masiva del electorado a las urnas ayudó a los socialistas y los ministros que tuvieron que acudir al desempate —y cuyo futuro dependía de estos comicios— a que salieran todos ellos victoriosos.

Sin embargo, la principal víctima de las elecciones fueron los comunistas, aliados de los socialistas, ya que perdieron el control de plazas importantes como St Etienne y de otras aldeas más pequeñas en el sur.

Sin embargo, la alianza socialista-comunista perdió en conjunto menos de la mitad de los 61 municipios que ganó en los comicios municipales de hace 6 años. Obtuvo más del 50% de los votos en todo el país, alterando el resultado de la semana pasada, ampliamente favorable a la oposición derechista.

Analistas políticos atribuyeron el resurgimiento de la izquierda gubernamental a dos factores: la asistencia a los comicios de electores que no lo hicieron en la primera ronda y el respaldo brindado a la izquierda por los seguidores de los candidatos, eliminados el domingo pasado, particularmente los ecologistas. La comparecencia electoral alcanzó casi el 80%.

Uno de los grandes ganadores de hoy fue el ministro del Interior y colaborador de mayor veteranía de Mitterrand, Gastón Defferre, que retuvo la alcaldía de Marsella.

Defferre, de 72 años y que ocupa la alcaldía marsellesa desde hace 30 años, prometió dimitir si perdía la elección. Triunfó en cuatro de los seis distritos electorales de la ciudad, al igual que la mayoría de escaños en el concejo municipal, pese a que muchos votantes se inclinaron por candidatos de su oponante derechista Jean-Claude Gaudin.

El primer ministro Pierre Mauroy salió reelegido por amplia mayoría en la alcaldía de Lille, su colega de Industria Jean-Pierre Chevenement triunfó en Belfort y el de Hacienda Jacques Delors ganó

TRAGICO

Un Niño Destrozado

PARIS, 14 (DPA).— Falleció hoy en Marsella un niño de 11 años que había sido herido de gravedad ayer en un atentado cuando se hallaba jugando en la calle con un hermano.

El muchacho, Jean Christophe Lachouman, había sido herido, juntamente con un hermano, de cinco años, cuando unos individuos lanzaron a la calle, donde estaban jugando, una carga explosiva contra una vivienda para extranjeros.

● HUYERON

Los desconocidos desaparecieron rápidamente del lugar en el automóvil desde el que lanzaron la bomba.

El hermano, Nicolás, sigue en el hospital, donde fue internado ayer con heridas leves.

¿WATERGATE EN BRASILIA? A FIGUEIREDO LE PUSIERON MICROFONOS HASTA EN SU DESPACHO

BRASILIA, 14 (ANSA).— Un micrófono secreto instalado en el gabinete de despacho del presidente de la Nación, general Joao Figueiredo, fue descubierto en Brasilia, según trascendió hoy a la prensa.

El jefe de la agencia central del Servicio Nacional de Informaciones (SNI), general Newton de Oliveira Cruz, confirmó hoy denuncia de espionaje en el propio palacio del Planalto (presidencia de la Nación).

Agentes del "SNI" descubrieron en el gabinete del general Figueiredo un sofisticado equipo de escucha y transmisión para captar conversaciones del jefe del gobierno, pero el jefe del "SNI" alejó cualquier posibilidad que el servicio secreto esté involucrado en ese acto de espionaje.

El descubrimiento ocurrió el viernes pasado y desde entonces agentes especiales del "SNI" investigan.

El aparato de escucha fue descubierto por casualidad en el gabinete de despacho de la presidencia, que está en obras de reparaciones, y fue colocado en el interior de una de las paredes y podía ser controlado remotamente desde una distancia de 200 metros.

El hecho repercutió intensamente en medio de las autoridades civiles y militares, ya que habría quedado demostrada la vulnerabilidad del sistema de seguridad del palacio del Planalto.

El ministro jefe de la casa civil de la presidencia, Joao Leitao de Abreu, prefirió no hacer comentarios, diciendo no poseer mayores informaciones sobre el episodio.

La ley prevé de 2 a 20 años de reclusión para quien mantenga en territorio nacional servicio de espionaje en provecho de país extranjero o de organización subversiva, aunque en el espionaje podrían estar involucrados sectores del propio gobierno.

● LAS EXPORTACIONES

MADRID, 14 (AP).— El presidente del gobierno, Felipe González, inauguró hoy las jornadas de exportación organizadas por el Ministerio de Economía y Hacienda.

CRISTINA ONASSIS PAGARIA UNA FABULOSA MULTA

ATENAS, 14 (AP).— Christina Onassis podría tener que pagar al gobierno el equivalente de casi 35 millones de dólares por impuestos sobre varias propiedades en Grecia de su extinto padre, el magnate Aristóteles Onassis.

Un vocero judicial dijo ayer que el abogado de la heredera afirmó que estaba exenta de ese impuesto, porque las propiedades en cuestión figuran a nombre de empresas registradas en Panamá y que no formaban parte del patrimonio de Onassis.

Pero en una audiencia especial, el tribunal que entiende en el juicio entablado por el gobierno socialista griego escuchó que un investigador enviado a Panamá por el ministerio de Finanzas halló pruebas de que cuatro de esas empresas habían estado bajo el control de Onassis, fallecido en 1975.

Aún no se determinó la fecha en que el tribunal emitirá su decisión en el caso, se indicó.

LLEVE
SU T.V. COLOR
CUOTA FIJA
Sin Indexar de
$ 980.000.-
Ctdo. $ 26.000.000
Av. Valentín Alsina 3676
6 cdras. del Pte. Alsina

¡LA DIFERENCIA LA

• Cobró un Penal Equivocado y Ganó River

Esto no fue penal. D'Angelo le comete infracción a García, afuera del área.

River no cambió nada. Fue un conjunto triste. Sin ideas, sin poder ofensivo, que basa su trabajo en la potencia del uruguayo Alzamendi, las escapadas de García y los envíos de larga distancia de Bulleri. Pero no tiene un juego estructurado, hace falta un "gran conductor", hace falta un volante de talento que meta pelotazos, que pare la pelota y levante la cabeza para entregarla al mejor ubicado. Sí, este River no cambió para nada. Tiene caras nuevas, pero fútbol antiguo. No fue mejor que Loma Negra, tuvo fallas, y ganó, porque Demaro inventó un penal —la infracción que cometió D'Angelo a García fue afuera de las "18"— si no era empate clavado. Los "celestes" de Olavarría tampoco hicieron mucho que digamos, el traslado de la pelota fue lento, Orte no desbordó nunca, Magallanes jugó para Magallanes y se olvidó que tenía compañeros. Mazo se equivocó siempre. Fue un partido chato, con más volantes que en Jacarepaguá. Y ganó River, por un penal que no existió...

LO QUE HIZO RIVER: Fillol impecable como siempre. A los seis minutos sacó al corner un tiro bombeado de Mazo. A los veinte, tapó una pelota —cabezazo de Orte que pedía red— y a los quince del complemento el travesaño —tiro libre de Orte— salvó al "Pato". La línea de cuatro tuvo pocas fallas. Buen trabajo de los marcadores de punta, en especial Jorge García —lo mejorcito de la tarde— que se proyectó bien. En el medio "Mostaza" Merlo salvó la ropa. Quitó, apoyó y metió fuerte cuando fue necesario, su labor se notó más en el complemento. Messina, voluntad y nada más. Bulleri, algunos envíos de larga distancia, muy poco. Antonio Alzamendi ganó y perdió con Cristofanelli. De entrada se "comió" un gol increíble. Commisso, muy "barullero", quiso hacer todo y no hizo nada. Víctor Trossero trabajó por izquierda y por el centro, pero mal. No fue nunca a pelear donde las "papas queman", no tiene "chapa" en River. A no ser que mejore mucho... A este River le falta un jugador que piense, que

FRASES SUELTAS

NORBERTO D'ANGELO: "Yo corrí a reclamarle al árbitro porque estaba seguro que no había cometido el penal. Lamento mucho esta derrota porque solo se debió a un error del árbitro, ya que por lo menos merecíamos un empate. Inclusive Fillol, salvó algunas pelotas que eran gol..."

JOSE VARACKA: "Estoy conforme con el triunfo, pero no con la producción del equipo. Así y todo, como el rival es un equipo que conozco y sé que es de cuidado, valoro cómo lo cubrieron y le achicaron los espacios. No tengo dudas de que vamos a mejorar.

HUGO SANTILLI: "Cada vez el equipo y la institución están peor. Cómo es posible que se gasten doscientos mil dólares en comprar dos nuevos y hasta ahora no demostraron ser ninguna solución.

RAFAEL ARAGON CABRERA: "Todo se va a solucionar. Con respecto a la nueva forma de jugar el Nacional, considero que era una necesidad realizar cambios. Este ensayo pese a los riesgos de quedar afuera, servirá para que aquéllos que no tengan el potencial suficiente, por decantación queden afuera. Hay muchos gastos y había que probar variantes..."

Se va "Alza", Viene Francescoli

Antonio Alzamendi pasaría a Nacional de Montevideo. Mientras que el puntero de la selección uruguaya, Bica, sería el puntero de River. Hoy se haría la operación. Mientras tanto, a últimas horas de esta tarde, arribará al país, el presidente de Wanderers, Mateo Giri, para ultimar los detalles finales de la transferencia de Enzo Francescoli. En caso de fracasar esta gestión, es muy probable que los dirigentes hablen con el presidente de Vélez, Ricardo Petracca, por el pase de Norberto Alonso. Hay interés por Enzo Trossero, pero según los "mandamás" riverplatenses, los rojos pidieron demasiado dinero: 230.000 dólares. El "Colorado" José María Vieta firmó, el sábado a la tarde, contrato con Estudiantes.

Hoy llegará al país el presidente de Nacional, Rafael Senra, quien dialogará con los dirigentes de River, por la posibilidad de que Antonio Alzamendi vaya a jugar en el conjunto uruguayo. La operación se haría sobre la base de 70.000 dólares y el pase del delantero Alberto Bica.

Patrick Noher, vicepresidente de River, expresó que Alzamendi está en "otro mundo", pues hay una diferencia abismal entre lo que pretende y lo que ofrece River. Solicitó en concepto de prima 2.500 "palos" nuevos, mientras que nosotros ofrecimos 600 millones nuevos. Evidentemente, hay mucha diferencia. Por ese motivo optamos por transferirlo.

Mientras tanto, también hoy llegará a Buenos Aires, el "mandamás" de Wanderers, Mateo Giri, para finiquitar la operación del centrodelantero Enzo Francescoli. Y es muy probable que se concrete, pues el dinero que reciba River por el pase de Alzamendi iría directamente a las arcas de Wanderers y el resto, 300.000 dólares, se abonarían con un documento de 150.000 dólares al 31 de agosto y el restante para marzo de 1984.

En caso de fracasar el pase de Francescoli —hoy será el día clave— los dirigentes millonarios hablarán con Ricardo Petracca para solicitar precio por el Beto Alonso y como los de Liniers todavía deben dinero la cosa se podría hacer. Pero siempre en cuanto fracase el pase de Francescoli. A todo esto, River también está interesado en la contratación de Enzo Trossero, pero los rojos pidieron 230.000 dólares. Mañana se realizarán los primeros contactos entre los directivos. Pero si los de Avellaneda no bajan las pretensiones, no se hará el pase.

Por su parte, el delantero "millonario", José María Vieta, ya suscribió contrato con Estudiantes. El "Colorado" estampó la firma el sábado en horas de la tarde en la sede de los "Pinchas". En esa oportunidad se le abaonó el quince por ciento del porcentaje por la transferencia. Vieta cobrará por mes 6.000 "palos" viejos.

Estas pues son las especulaciones en torno a River. Especulaciones que van a tener término hoy cuando se aclare por fin el meneado caso de Francescoli, un jugador que va a tener que rendir bastante dada la gran expectativa que se creó en torno a su transferencia. Con ello le cae un peso sobre la espalda. De llegar él los hinchas millonarios verán furstrado el deseo de tener otra vez con la casaca de River al Beto Alonso. Aquneu hay quien dice que se harán los dos pases.

FERRO VENCIO POR AGOBIO

Puede decirse que fue monólogo de Ferro. Durante 70 de los 90 minutos de juego, las acciones se desarrollaron de tres cuartos de cancha, hasta el arco de **Cassé**. Pero le costó vulnerar la férrea marca hombre a hombre que Temperley impuso en todo el campo, y además quedó claro que a los hombres de Caballito, todavía les falta jugar algunos partidos para lograr velocidad, repentización y poder así quebrar marcaciones tan cerradas; aunque cabe el atenuante que Temperley presentó un elenco con una condición física de primer orden y se plantó bien defendiendo.

Los de Griguol ensayaron todas las variantes de ataque posibles. Buscando con la habilidad de **Márcico, Cañete y González**; haciendo subir a **Garré o Agonil** alternativamente o con el peso físico de **Saccardi, Arregui o Bauza**, a los que se sumaba **Cuper**.

Atacaban por el medio, y entre **Piris, Issa y Vargas** con la asistencia de **Spataro y Lacava Shell** (luego de la expulsión de éste, sería **Lorant**) se las componían para contenerlos como fuera. Tirándola lejos, afuera o dándole hacia atrás a **Cassé**, que dicho sea de paso, cumplió gran trabajo y es responsable de un marcador tan exiguo.

Si la cosa venía por las puntas, **Aguilar y Edgar Fernández** tomaban a quien subiera, acompañados de cerca por **Alvarez o Aldape**. Así siempre, y en algunas ocasiones sin mucha contemplación ni rubor para "bajar" al hombre que venía con pelota dominada.

Premiaba sí, la entrega física y el buen escalonamiento de los "celestes", que contaban con algún tiro de **Scotta** desde donde podía, alguna vez de la mitad de cancha, como única arma de ataque.

Cuando parecía que Temperley lograría mantener el empate, cosa que hubiera resultado una gran injusticia, **Crocco** que había entrado por **Bauza**, le puso la cabeza a un cabezazo anterior de **Cúper**, y Ferro se quedó con dos puntos que buscó siempre, y que debió obtener con un resultado más amplio.

1 FERRO: Bacigalup; Agonil, Cuper, Carrizo y Garré; Arregui, Saccardi (19m. ST Brandoni) y Cañete; Bauza (36m. ST Crocco), Márcico y González. DT: Griguol.

0 TEMPERLEY: Cassé; Aguilar, Piris, Issa y Fernández; Spataro, Vargas y Lacava Shell; Alvarez (34m. ST Ambroselli), Scotta y Aldape (13m. ST Lorant). DT: Zucarelli.

GOL: 40m. ST Crocco (F). Centro de Garré de la izquierda, Cuper que cabeceó al segundo palo y ahí Crocco entre varios puso el frentazo.
Tarjeta roja: 12m. ST Lacava Shell (T) por protestar.
Arbitro: Gallina (bien). Mostró personalidad, siguió el juego de cerca y en el segundo tiempo, ante el juego algo fuerte impuso su autoridad.
EL SOBRESALIENTE: Estebán González.

COPA: PINCHAS-VERDES VA EL JUEVES

Ayer confirmaron las autoridades de Ferro que el partido por la Copa con Estudiantes se jugará el jueves para permitir la televisación.

Ferro tiene en los próximos 35 días un calendario de partidos por demás exigente. Debe efectuar —contando el de ayer— 11 partidos entre Copa Libertadores y torneo Nacional. El profesor Luis Bonini, preparador físico nos dio un informe del plantel ante tan severa prueba: **"Hicimos una pretemporada muy dura, y de ahora en más vamos a buscar velocidad. Estamos desde el jueves en J.C. Paz, en la Fundación Salvatori. Vamos a afrontar los compromisos con los titulares de ayer, más Tursi, Sotelo, Rocchia (que viene de estar 5 meses sin jugar), Crocco, Brandoni, Fantagusi, Acosta, Marchesini (que viene de una operación) y Juárez que está trabajando con pesas y ahora empieza con pelota. Roberto Gómez que se viene recuperando bien tiene todavía para un tiempo más. Este es nuestro panorama pafa la Copa".**

Tres Fracturados al Querer Colgar una Bandera

Se jugaban dos minutos en Caballito, y en la boca de entrada del centro de la tribuna que da a la calle Martín de Gainza, —lugar donde se ubica la hinchada visitante—, se vio caer tres hombres jóvenes, desde la parte superior de la baranda que rodea el hueco del acceso a la tribuna, estrellándose contra el piso.

Sorpresa, estupor y los primeros que reaccionan para socorrerlos. Esta vez la cosa no obedecía a reyertas o corridas entre hinchadas, sino, que los accidentados estaban abocados a atar una larga bandera celeste, la que se soltó de la parte alta de la tribuna.

Rápidamente intervinieron efectivos de la Seccional 13, los que rodearon a los accidentados, prestándoles algunos precarios auxilios, sin permitir que se los tocara, cosa que debe hacerse ante el riesgo de fracturas, presunción que luego lamentablemente se confirmaría.

A todo esto, el médico de Temperley se arrimó por dentro de la cancha hasta el alambrado. Allí se acercaron varios simpatizantes que lo impusieron de la situación. El doctor Guillermo Beccari, —siempre desde dentro del campo—, efectuó algunas indicaciones y mandó hielo para aliviar a los heridos, mientras recorrió nerviosamente el camino del lugar del accidente, hasta el banco de suplentes esperando la llegada de auxilio.

Transcurrieron aproximadamente diez minutos, cuando se hizo presente una ambulancia del mencionado hospital a cargo del doctor Antonio Misekusius.

De inmediato, dos de los lesionados fueron llevados en sendas camillas y en ese vehículo hacia el Durand, en tanto el restante fue trasladado por el móvil 300 perteneciente a la Comisaría 13ª.

Del informe resultó que uno presentaba fractura de pierna y tobillo, otro fractura en tobillo derecho y el tercero también fractura pero de tobillo izquierdo. Un hombre mas presentaba algunos golpes, pero se quedó allí, ya que fue golpeado por los que cayeron, sin consecuencias mayores. Al fin, una desgracia con suerte.

MARCO EL ARBITRO!

• Antes y Después de Fallar Todo fue muy Parejo

mande, que ordene un poco. Porque ayer mostró caras nuevas, pero de fútbol, poco y nada.

LO QUE HIZO LOMA NEGRA: Salió jugando desde el fondo, especialmente por el lado de D'Angelo—perfecto todo el partido—con toque para algún volante. Pero ni Mazo ni Reinaldi estuvieron metidos en el partido, el primero cuando tomó contacto con la pelota la trasladó mal y la "Pepona" perdió siempre. Lo mejor fue Jorge Rinaldi. Sin lugar a dudas lo mejor de la cancha hasta que se fue reemplazado por Peracca. Fue dueño de la pelota, la entregó siempre al mejor compañero ubicado y cuando hubo que meter pierna fuerte, no se achicó. Husillos perdió siempre; Orte trabajo por ambos laterales y Magallanes se preocupó más por su lucimiento personal que otra cosa. Loma Negra, mucho toque, pero murió tirando centros...

Una costumbre que el equipo cementista va a tener que variar porque por esa vía va a chocar muchas veces.

1 RIVER: Fillol; Olarticoechea, Saporiti, Nieto y García; Bulleri, Merlo y Messina; Alzamendi, Trossero (22m ST Enrique) y Commisso. **DT:** Varacka.

0 LOMA NEGRA: Barbieri; Squeo (43m ST Draghi), Galván, D'Angelo y Cristofanelli; Mazo, Rinaldi (35m ST Peracca) y Reinaldi; Orte, Husillos y Magallanes. **DT:** Saporiti.

Gol: 1-0, a los 24m PT García (R) de tiro penal. La jugada se gestó en una doble pared entre el marcador de punta y Bulleri y cuando García iba a ingresar al área fue trabado por D'Angelo. La pena la ejecutó García con tiro bajo a la derecha de Barbieri, que quedó desairado yendo a la otra punta.

Arbitro: Juan Carlos Demaro (regular). Porque se equivocó en la jugada del penal, ya que consideramos que el foul de D'Angelo fue fuera del área.

Cancha: River.

EL SOBRESALIENTE. Osvaldo Rinaldi. No solo trató de enlazar los distintos sectores, sino que impulsó con fervor a su equipo. Le ganó algunas pelotas a Merlo (de buena actuación), demostrando que además del manejo, está en la contención y recuperación de la pelota.

Jorge García, de penal, anotó el único gol. La pelota, a la derecha.

Los Dólares que Perdieron

En el vestuario "cementero" no solo tenían bronca por considerar injusto el resultado, sino también, porque se había frustrado la posibilidad de ganarse **mil doscientos dólares** cada integrante del plantel.

Es que doña **Amalita Lacroce de Fortabat** y el Cnel. (RE) **Luis Prémoli**, le habían prometido los "verdes" si comenzaban dando un buen primer paso y este tropezón, los dejó con las ganas. De todas maneras no deben desesperarse porque los seguirán estimulando. Claro que a cambio de triunfos...

YO NO ESTOY LIBRE, TENGO CONTRATO. Cuando le preguntamos a **Carlos María García Cambón** sobre su situación y sobre el trascendido de su "libertad" eso fue lo que nos contestó. Para luego enfatizar **"A mí me enviaron un telegrama donde me comunibaban la renovación, así qué si le dieron otra versión, yo por lo menos no la acepto. Yo voy a defender y hacer valer todos mis derechos. Ahora si quieren un arreglo, será cosa de conversar..."**

EL EXODO DE OLAVARRIA. Parecía como si se hubiera trasladado toda la ciudad sureña hasta el estadio mundialista. Más de cien micros muy confortables, estacionaron —en su mayoría— en la Avenida Udaondo. Algunas inscripciones indicaban que también los acompañaban desde zonas cercanas.

JUGUE A PEDIDO: Según nos confidenció el volante Osvaldo Rinaldi, el DT Roberto Marcos Saporiti, le solicitó que jugara aunque no estaba en plenitud física y añadió **"No realicé la pretemporada en razón de la incertidumbre que había por mi pase. Para llegar a un acuerdo tuve que 'donarle' al club el 15 por ciento que me correspondía por el estatuto. Pedí el cambio porque estaba 'fundido' "...**

Para Demaro, fue penal. Para D'Angelo y Galván, no.

"Clasificar"

Aunque reconozcamos que por momentos y especialmente durante el primer tiempo, Loma Negra trató de jugar con cierta soltura y fluidez, en el complemento se mostró muy desordenado y recurrió al pelotazo. Tratamos de saber las causas concretas que motivaron "ese cambio de estilo" y esto fue lo que nos dijo su técnico Marcos Saporiti:

"Al principio las cosas le salieron más o menos bien a los muchachos y se jugó con convicción. Pero luego como se buscó el resultado, se apresuraron demasiado. Además es difícil poder mantener una línea de juego, cuando se empieza a acusar el cansancio y no se logran los objetivos. Hay que comprender que este es el primer partido oficial y es prioridad fundamental conseguir la clasificación en esta primera etapa. Pese a la derrota confío en que gradualmente el equipo se consolidará. Hace apenas 10 días que estamos trabajando y todavía faltan algunos detalles que corregir.

Los Papeles Siguen sin las Firmas

Ubaldo Matildo Fillol y Alberto César Tarantini, todavía no renovaron contrato con River. El mejor arquero del mundo mantuvo varias conversaciones con los dirigentes pero todavía no llegó a un acuerdo final, aunque las cifras están muy cerca. En los próximos días estamparía la firma. Mientras tanto, el "conejo", si bien ya habló —representado por Guillermo Cóppola— su caso es más complejo. Es más complejo y difícil, pues hay mucha diferencia entre lo que el jugador pretende ganar y lo que ofreció River. Los "millonarios" hicieron una oferta de pagar por dos años de prima —el pasado y éste— 3.000 millones de pesos nuevos, pero Tarantini quiere cobrar cuatro mil millones. Las conversaciones entre los directivos y el jugador continuarán en las próximas horas.

Pero, al no solucionar sus contratos los elementos que evidentemente ganarán más que el resto del plantel, los demás jugadores todavía no suscribieron sus respectivos contratos. Los dirigentes desean primero terminar de arreglar la situación de Fillol y Tarantini, para luego finiquitar el resto.

Según trascendió ayer en el vestuario de River, el tope de sueldo para el jugador que más cobrará mensualmente será de 9.500 millones de los viejos, más los premios. Habrá, entonces, que esperar unos días, para saber cómo terminará esta historia que año tras año se repite en toda institución para la renovación de los contratos.

ENTRO TORLETTI Y TALLERES LO MATO

CORDOBA, 14 (De nuestro corresponsal).— Auspiciosa presentación de Talleres en el Campeonato Nacional. Goleó al debutante Estudiantes de Río Cuarto, merced a la oportunidad de Torletti, quien ingresó en la parte final del encuentro e hizo tres tantos.

El equipo local dominó con amplitud, a partir de los primeros 15 minutos, debido a la enjundia de sus jóvenes valores, quienes se apoderaron del balón y "coparon" el terreno. De esta manera, encerraron a Estudiantes contra su valla y el conjunto visitante se defendió como pudo.

• FUNDAMENTALES

La gran tarea de A. Moreno y Romero, en el medio juego, neutralizó lo poco que intentaron hacer Santechia y Merlini en favor de la visita.

Así, Talleres fue sumando situaciones de gol, pero la apertura del marcador, recién se produjo sobre el final de la etapa y ante una falla garrafal de la defensa estudiantil.

El conjunto de Río Cuarto, apeló al contragolpe, como única arma para llegar hasta Baley y en dos oportunidades tuvo la ocasión de igualar, pero la deficiencia, en los remates finales, se lo impidió.

En el segundo tiempo y merced a los cambios introducidos, Estudiantes pudo equilibrar el juego. Biano y Alegre le dieron mayor penetración.

El juego se tornó monótono hasta que entró Torletti. El recién ingresado, moviéndose con velocidad y acierto, prácticamente, aniquiló a la visita. El primer contacto con la pelota se tradujo en gol y de ahí en mas fue una máquina, posibilitando que su equipo concretara una verdadera goleada. El puntero derecho de Talleres, llegó con tanta facilidad hasta la red visitante, que Estudiantes no podía salir del asombro. Si bien era cierto que el equipo local lo superaba, jamás pensó que la entrada de un hombre de refresco podía causarle un derrumbe total de su defensa.

Estudiantes pudo marcar el gol del honor recién cuando faltaban algunos minutos para expirar el tiempo reglamentario. La verdad, que el partido estaba para Talleres, pero nadie pensó que el marcador fuese tan abultado y menos faltando tan poco para finalizar. Torletti lo había hecho todo muy fácil.

Hernandorena aprisiona la pelota contra su pecho.

5 TALLERES: Baley; E. Moreno; Becerrica, Oviedo y Riquelme; Barrionuevo, A. Moreno y Romero; Bujedo (27m. ST Torletti), Bevilacqua (44m. ST Taborda) y Coleoni. DT: Willington.

1 ESTUDIANTES (RC): Hernandorena; W. Gómez, Sánchez, Coccimano y Chavero; Merlini (ST Biano), Silva y Santecchia; H. Gómez, Kempes (ST. Alegre) y Puchetta. DT: Ponce.

Goles: 1-0, a los 40m. PT. Bevilacqua (T). El córner ejecutado, desde la derecha por Bujedo superó a Sánchez y Coccimano y el centrodelantero "tallarín", entrando por el otro sector con un zurdazo bajo abrió la cuenta.

2-0, a los 28m. ST. Torletti (T). Un centro desde la izquierda, realizado por Coleoni fue bien aprovechado por él recién ingresado puntero derecho y con preciso golpe de cabeza aumentó el marcador.

3-0, a los 33m. ST. Torletti (T). Entrando en diagonal, conectó un derechazo terrible que se coló junto al palo izquierdo del arquero Harnandorena, quien no atinó a defensa alguna.

4-0, a los 36m. ST. Oviedo (T) de penal. Por falta de Sánchez a Romero, el "cuevero" local, con fuerte disparo alto, a la derecha de Hernandorena, amplió la ventaja.

4-1, a los 41m. ST. H. Gómez (E). El puntero derecho visitante aprovechó un centro de Alegre anticipándose a la acción de Baley.

5-1, a los 44m. ST. Torletti (T). Con un disparo desde fuera del área, el goleador de la tarde cerró la cuenta.

EL SOBRESALIENTE: Eduardo Torletti (T).

Arbitro: Alberto Clerc (Bien).

Gareca y el socio del gol. Una cada uno con Dominguez, cumplieron; abrazo feliz.

La Bronca de Mouzo

"¡Mirá... cómo tengo la pierna... Fijate, fijate los tapones marcados!" Comenzó diciendo Roberto Mouzo mientras se levantaba el pantalón buzo y mostraba los puntos rojos que adornaban la pierna.

"Fornari lo hizo con muy mala intención. Yo le saqué la pelota limpia y el siguió con la plancha adelante y me dio de lleno. No hay dudas de que vino a pegar y no sé por qué a mí que jamás le pego a nadie. Si en el fútbol todos nos conocemos y sabemos quien va con mala intención y quien no. Yo nunca lo hago, incluso juego sin canilleras, pero a él ya lo conozco, siempre te juega mal.

La indignación del zaguero "Xeneize" surgió de una jugada con el puntero de Gimnasia y Esgrima de Mendoza en la que éste fue con todos los tapones del botín a la pierna del rival. Ocurrió en el segundo tiempo. Después de eso Mouzo le dijo de todo al puntero.

En el vestuario mendocino el recordado integrante de la selección "Fantasma" que fue a Bolivia en 1973 Oscar Fornari explicó: **"Eso de conversar a los rivales es una constumbre, uno siempre trata de sacar provecho con esas cositas. A veces algunos se ponen nerviosos y nos otorgan ventajas.**

Sotelo jugó tan mal que G

BOCA TIENE DOS SACACOR

Los dos Verdugos

El resplandor de las luces que apoyan el trabajo de los camarógrafos nos indicó perfectamente los lugares donde estaban Jorge Domínguez y Ricardo Gareca dentro del concurrido vestuario local.

El delantero ex Gimnasia y Esgrima, debutante y goleador ayer, comentaba: **"Entré algo nervioso porque era muy grande la responsabilidad de responderle a mi familia, a la hinchada, a los dirigentes y a los compañeros. Era un peso enorme, además esa hinchada se siente mucho dentro de la cancha. Por eso el gol fue fundamental valió muchísimo para mí. Creo que no anduve muy bien en el primer tiempo pero en el segundo cuando me junté más con los volantes mejoré. Todavía me falta un poco de estado físico, no mucho, con una o dos semanas más estaré en plenitud.**

Con respecto a la posición que ocupó ayer en la cancha, bien pegado a la raya derecha, comentó: **"No tengo problemas para jugar en ese sector porque Faraone me dá total libertad para hacer mi juego, pero de elegir una me quedo con el puesto de centrodelantero".**

El autor del segundo gol, Gareca, dijo también lo suyo: **"El gol siempre es fundamental para mí, es lo que el hincha espera. No anduvimos bien al principio pero al final los matamos corriendo. Estoy recuperando mi nivel poco a poco".**

El desborde y la potencia de Dominguez. El "Potro" cumplió.

• Al Final, el "Potro" y

Más que un partido fue una dura y nerviosa pulseada que Boca terminó ganando —con justicia— por ímpetu, fuerza, mejor estado físico y perseverancia ofensiva, ante un equipo mendocino que nunca encontró la manija del trámite pero que demostró un correcto ordenamiento defensivo y algunas actuaciones invidivuales para considerar.

Y fue como una pulseada por la monotonía del absoluto dominio local. Pero fue dura porque Gimnasia no aflojó hasta que se vio en desventaja. Y fue nerviosa porque los "Xeneizes" quisieron resolver todo con rapidez y equivocándose en los medios utilizados.

No hubo calidad futbolística, tampoco abundaron las emociones y sí, en cambio, hubo rudesa, pierna fuerte, tesón, garra y muchas ganas.

Boca fue el adalid de todo ello. Desde el comienzo presionó sobre la salida rival. Con Krasouski y Berta tomando siempre al que traía la pelota y con la línea defensiva, bien cerca del medio campo, haciendo la ley del off - side. Pero a pesar de que el "Negro" López tomó la batuta en los primeros minutos, sus perfectos pelotazos nunca encontraron el

El "Chino" se Está por ir al Cali

La casi segura venta del "Chino" Benítez flota en una gran nebulosa.

Por un lado se dice que irá a jugar al Cali de Colombia y por otro se comenta que hay un club italiano interesado en su pase. A la vez el vicepresidente de Boca, Pablo Abbatángelo dijo "Trataremos de negociarlo porque al club le hace falta dinero". En tanto Miguel Angel Chio expresó: **"Benítez se merece el pase libre en premio a su excelente trayectoria en la institución".**

Para desentrañar este intringulis creemos que lo más apropiado y cercano a la realidad es lo que dijo el apoderado Guillermo Coppola: **"Mañana (por hoy) mantendré un charla telefónica con Alex Gorayeb para ver si puede pasar al Cali de Colombia; pero también charlaremos con los dirigentes de Boca para arreglar la forma en que se desvinculará el 'Chino' de la institución. El pretende el pase libre para ir por un año a préstamo al Cali, veremos que sucede, mañana (por hoy) creo que lodefiniremos".**

Para muchos esta posible contratación de Benítez fue la razón por la cual no jugó ayer como titular, sin embargo Carmelo Faraone explicó: **"No, no tiene nada que ver, quise poner dos hombres de marca como Krasouski y Berta con López de lanzador, nada más".**

Hic, Hic, me Chuparía las Camisetas

¿TE ACORDAS HERMANO?

Entre la nostalgia de ver en acción al "Mono" Zárate, al "Tanque" Rojas y al "Toro" Raffo, apareció también la sonrisa sana que hicieron brotar en los hinchas estos veteranos con sus ocurrencias.

A "Pelusa" Bedogni de Estudiantes, por ejemplo, se le antojó contar los pasos de la barrera al ver que el árbitro no se acercaba para ubicar a los boquenses. El "Tanque" Rojas aprovechó su ancho físico y se colocó delante del diminuto arquero de Estudiantes, entonces vino la "Bruja" Verón y lo tomó con ambos brazos por la cintura tratando de amarrarlo para que el guardavalla saliera a cortar el centro. En otra ocasión un Pincha que se cayó al piso jadeante y con el estómago a punto de explotar fue atendido por el aguatero de su club quien le vació el bidón de agua sobre la enorme boca abierta.

Y hubo muchas más, por ejemplo, el Chamaco Rodríguez, que jugó para River, cumplió con su tradicional rito: se hizo expulsar por no contener los nervios. El "Bocha" Flores apareció en la Bombonera con una enorme calvicie y una prominente barriga, todos se rieron y dijeron "Mirá, qué gordo y pelado está Flores" El "Pincha" les tapó la boca a todos cuando el partido estaba por terminar 4 a 4 y le pusieron un pelotazo que definió de cucharita por sobre la salida del arquero. De yapa, al ratito puso el sexto de penal. Verón hizo cosas similares. Por ejemplo conquistó dos golazos demostrando su oportunismo...

No se olvide, los domingos, la cita con el fútbol es muy temprano...

TODAVIA LA "ROMPEN"

Volvió la emoción máxima a las canchas de fútbol. Volvieron los goles de taquito, de emboquillada, de sombrerito, de chilena y de volea. Sí, ayer en la primera fecha del campeonato de veteranos se jugaron seis partidos y se convirtieron 40 goles. ¡Nada menos que 40! Un promedio de casi siete tantos por partido. ¡Una barbaridad! Como para decidirse a ir temprano a la cancha.

Además no hubo especulación, fue como en el potrero, todos salieron a ganar, sin importarle demasiado que el arquero estuviera medio duro para salir afuera del área. No, nada de eso. El gol fue la consigna principal y la diversión fue la consecuencia porque si bien abundaron las grandes jugadas y los goles espectaculares, también hubo piñadas monumentales en las bocas del arco y defensores que se acalambraron cuando el delantero venía solo con la pelota dominada. Pero el público se divirtió y terminó aplaudiéndolos como si fueran sus grandes tiempos.

En la Bombonera, por ejemplo, a pesar de que **Estudiantes** le ganó a **Boca** por **6 a 4**, con sensacionales actuaciones del "Bocha" Flores (pelado y gordo) y del "Bruja" Verón, terminaron coreando los nombres del "Tanque" Rojas, de Gonzalito, de Mastrángelo, del "Toti" Veglio, que hizo tres goles, de Larrosa y también a las figuras "pinchas".

El **Vélez** de Petrocelli, Nievas, Atela, Zottola, Curi y Carone venció al **River** del "Mono" Zárate por **3 a 2**. En Avellaneda hubo un partidazo que terminó **4 a 4** entre **Independiente** y **Racing**. Allí se volvieron a encontrar el "Chivo" Pavoni, "Acha Brava" Navarro, Rolán, De la Mata y Savoy con los campeones mundiales, Carrizo, Díaz, Rulli, Martinoli, Raffo y Cárdenas.

San Lorenzo con Sanfilippo, Telch, Glaría y Carrizo cayó ante **Argentinos** de Marenda y Caputto **por 3 a 1**. El **Ferro** de Ribaudo, Tojo y Carabal, goleó **7 a 1 al Temperley** de Rilo y Merlo. En tanto **Chicago**, de Zeppa y Alcibar le ganó al **Huracán** de Rendo, Cantú, Tedesco y Avallay por **3 a 2**.

Fue una fiesta que amenaza repetirse todos los domingos.

Campeones, Mastrángelo de Boca y Bedogni 'Pincha'.

...a miró este remate al revés, "patas" para arriba.

Faraone, Exigente

Carmelo Faraone no tuvo reparos en criticar a su equipo, le dio con todo, demostrando que es un técnico exigente y que no se conforma con los dos puntitos obtenidos como sea.

"Estuvieron muy acelerados, muy nerviosos, quisieron hacer todo a mil por hora y terminaron enredándose. Creo que no fue un problema de posiciones aunque algunos jugadores hayan trabajado muy distanciados entre sí. Pienso que fue porque varias individualidades estuvieron por debajo de su nivel normal y porque pesó el recuerdo de la mala suerte que tuvimos en los últimos partidos del torneo anterior, cuando perdimos puntos fundamentales en esta cancha. Por eso digo que hoy (por ayer) Boca jugó un mal partido, no anduvimos bien, se cometieron muchos errores, especialmente en las entregas y en los pelotazos inútiles".

Reggi, entre Gareca y Sosa. Sotelo y Domínguez, a la expectativa.

CHOS BARBAROS

Gareca la Destaparon y se Tomaron el Vino

...o deseado pues el equipo mendocino ...tinó mucha gente en su área y así todos ...pases resultaron dividos. Además nadie ...ntó acompañarlo a López en la creación, ...ie le entregó la pelota limpia. Domínguez ...dó muy huerfano contra la raya y Gareca ...desperó por ganar empujando, mientras ...elo estuvo en una tarde muy oscura.

...imnasia opuso orden, oficio, más la movi...ad de Olmos, el despliegue de Velázquez ...s hombres que lucieron por ese entonces) ...a habilidad de Quiroga.

...ero todo fue muy repetido. Boca tuvo dos ...res ocasiones para abrir el marcador pero ...a vez el travesaño se lo negó a Berta, otra ...s Villegas sacó sobre la línea un cabezazo ...Mouzo y nuevamente el travesaño se inter...so al remate de Sotelo. Los mendocinos ...ieron la suya sobre el final de la etapa ...ando Fornari estrelló un tiro en el poste y ...es sacó en la línea el envío de Funes. Pero ...muy poco, muy poco para los dos. Para ...ca porque atacó siempre y muy pocas ve...s con claridad y para Gimnasia porque un ...o avance en 45 minutos demostró su ama...tismo.

En el complemento no variaron las cosas sustancialmente. Sí, en algunos detalles. Por ejemplo que López tuvo más espacio, que Córdoba mejoró su criterio para proyectarse y que Domínguez entró más en juego al retrasarse unos metros. También la entrada de Vázquez le dio otra tonalidad al enfervorizado Boca porque se asoció mejor con Gareca.

Boca se fue con todo arriba y se asoció más en la ofensiva. Por contrapartida los mendocinos fueron perdiendo piernas y con ellas la concentración necesaria para no dejar resquicio alguno. Sobre todo con delanteros peligrosos como tiene el local que por lo general no desperdician las oportunidades que se les presentan. Era un martilleo constante sobre la valla de Reggi.

Y finalmente la insistencia y la perseverancia definió la pulseada cuando los músculos mendocinos aflojaron. Gareca y Domínguez encontraron las brechas y mataron a su manera. Y fue cómodo triunfo aunque sobre el final llegó el descuento. Pero a pesar de ser convincente y claro, Boca aún debe serenarse porque ayer fue un torbellino que sacó provecho de su fuerza para llegar al triunfo.

FRASES SUELTAS

ENRIQUE REGGI: "Espero poder aportar mi experiencia para que Gimnasia se pueda clasificar. Con este son 14 nacionales jugados y creo que algo de esto conozco como para ayudar a los muchachos. Hoy (por ayer) jugamos bastante bien, lástima que ellos consiguieron el gol en el momento justo. Unos minutos más y se caían, los nervios los estaban comiendo. Si hasta ese momento lo único que hicieron fue tirar centros".

JUAN JOSE LOPEZ: "Jugar en esta cancha con la responsabilidad de cumplirle a esa hinchada es algo muy especial. No anduve muy bien, hubo momentos en que estuve perdido, no podía agarrar la pelota, pero todavía tengo que tomarle la mano al equipo y a la posición nueva, pues juego delante de los volantes y no de 8.

2 BOCA: Gatti; Pasucci, Alves, Mouzo y Córdoba; Krasouski (26m. ST Benítez), Berta y Juan José López; Domínguez, Gareca y Sotelo (15m. ST Vázquez). DT: Faraone.

1 GIMNASIA (Mza.): Reggi; Montivero, Badía, Sosa y Villegas; Velázquez (31m. ST Muñoz), Zolorza y Quiroga; Fornari, Funes y Olmos. DT: Enrique Fernández.

Goles: 1-0. 29m. (ST) Domínguez (B). Corrida de Gareca por izquierda, centro al medio del área y Domínguez toca con lo justo y marca.
2-0. 34m. (ST) Gareca (B). Pelotazo en profundidad de Pasucci que Gareca recibe dentro del área, amaga ante Reggi, se abre y remata con justeza desde angulo cerrado.
2-1. 44m. (ST) Fornari (GyE). Centro de Zolorza que Fornari cabecea de emboquillada por sobre la cabeza de Gatti.
Arbitro: Teodoro Nitti (bien). No tuvo mayores complicaciones, quizá se apuró en hacerle caso a los líneas en off - side inexistentes.
Cancha: Boca.
SOBRESALIENTE: Roberto Mouzo. A pesar de que falló en algunas entregas, volvió a demostrar que siempre llega a las pelotas más difíciles. Barrió con eficacia la última línea y enmendó errores y descuidos de sus compañeros. No brilló, pero tuvo un nivel superior al del resto.

Hoy, día de Mendoza

Es posible que hoy Boca firme el contrato con la gente de Unión por la adquisición del delantero **Carlos Mendoza.** Hasta el momento el arreglo entre los clubes es solo de palabra pero trascendió que se acelerarían los trámites en estos días, incluso que sería factible se firme hoy mismo. Con respecto a esta contratación Faraone comentó **"Con Mendoza me doy por satisfecho en lo que se refiere al medio campo y el ataque. Ahora solo me faltaría un buen defensor y listo".**

Ruggeri no pudo jugar ayer porque el sábado sufrió una lesión en la rodilla derecha durante el entrenamiento, al chocar con un compañero. Se supone podrá jugar el domingo próximo.

● **COMELLES**

Pablo Agustín Comelles no actuó ayer porque en el último partido del campeonato de primera B que jugó para San Lorenzo contra Banfield, fue expulsado y sancionado con cuatro fechas de suspensión.

...sto de la publicidad en las ...misetas se está tornando ...stante divertido. Ayer en ...Bombonera hubo mucha ...a para cortar porque a los ...enosos de la tribuna que ...cansaron de hacer fuerza ...r un golcito de Boca, se les ...rrió tomárselas con los ...sos portátiles de los juga...res.

"Esto no es un partido, es un brindis" comentó el más astuto, haciendo referencia a que los locales llevaban en la banda amarilla el nombre de un vino y los mendocinos de otro.

"Sí, más que un partido es una toreada maravillosa". Agregó su vecino haciendo alución a las marcas, y con la intención de seguir la broma.

"Creo que este cotejo no es apto para alcohólicos... es una tentación irresistible" siguió un tercero. **"Después de este partido habría que pedir las camisetas pero para exprimirlas en un vaso"** dijo, por último otro.

Ya se lo leyó, ya se lo leyó, ahora le toca al vecino...

Una Multitud en el Horno

LA RIOJA, 14 (De ...uestro corresponsal).— ...acía mucho tiempo que ...l estadio "Vargas" no ...congregaba tanta gente ...a un espectáculo futbo...stico. El hecho de que el ...jo pródigo, Andino de...utara en el fútbol de la ...FA por primera vez en ...historia, originó que se ...arcara el récord para la ...rovincia en concepto de ...recaudaciones. Fueron **129.760.000 pesos** los ...e contaron en bolete...as.

Pero además de lo inu...al del dato, lo impor...nte es que se reunieron ...rededor de **20.000** es...ectadores cuando la co...umna mercurial, a las ...3.30 marcaba en La ...Rioja, 31° C de tempera...ura. **¡Todo un horno!**, ...ué los riojanos aguanta...n con estoicismo.

CHICAGO LE GANO A TODOS

LA RIOJA, 14 (De nuestro corresponsal).— **Chicago le ganó por 1 - 0 al agobio del clima, al aliento de 20.000 gargantas riojanas que fueron a presenciar el debut de su equipo en el fútbol grande y al propio Andino, que de tanto prevenir, se terminó lamentando. Porque el conjunto de Mataderos, que había salido con la pretensión de llevarse un solo punto, con el correr de los minutos se fue dando cuenta que arriesgando muy poco, se podía lograr algo más que un empate. Entonces buscó el triunfo con unos gramos más de interés, y Franceschini lo encontró en un error adversario.**

La orden del **técnico Motta** fue precisa: **"Vamos a ver qué es lo que pasa con los riojanos. A cuidar las energías, que son 90 minutos y hace mucho calor".** Así fue como **Chicago** salió a cederle terreno a **Andino.**

0 ANDINO (LR): Domínguez; Díaz, Fabián Mercado, Cuello, Rodolfo Pereyra; Ogas, Antonio Mercado, Palomba (35m. ST Maldonado); Gaitán (24m. ST Cortez), Quinteros y Echavarría. DT: Oliva.

1 NUEVA CHICAGO: Traverso; Nora, Roberto Pereyra (30m. ST Carrizo), Larramendi, Juan Carlos Erba; Acuña, Loyarte, Hermosilla; Vega, Bina y Vera Benítez (4m. ST Franceschini). DT: Mota

Gol: 0-1; 19m. ST. Franceschini (NCH). Hermosilla entregó mal a Díaz, quien se demoró con la pelota. Eso permitió que Franceschini ganara la posición y tomara a toda la defensa riojana desprevenida. Al pisar el área, remató seco y bajo para derrotar al arquero Domínguez.
Arbitro: Marsiglia **(Bien).**
Cancha: Andino (LR).
EL SOBRESALIENTE: Franceschini. Su ingreso llegó en el momento preciso. De esta manera, Chicago ganó en presencia ofensiva y alcanzó un meritorio triunfo cuando todo parecía destinado al cero total.

En los locales se puede destacar el trabajo de **Antonio Mercado,** que era el único riojano que intentaba hacer trascender sus ganas de llegar a **Traverso** y de no quedarse a esperar.

Chicago al no ser atacado, tampoco pudo sacar a relucir su habitual contragolpe, razón por la que se imponía un cambio de estrategia, si tenía aspiraciones.

Cuando en el visitante ingresó **Franceschini** por **Vera Benítez,** se produjo el hecho que resultaría fundamental en el desenlace del partido. Porque a partir de ese momento, **Chicago** asumiría su nuevo rol de equipo más ambicioso. Ahí quedaron definidos los papeles de uno y otro. El riojano se defendería con uñas, dientes y desesperación. El bonaerense empujaría hasta el gol, que llegó a través del citado **Franceschini,** a los 19 minutos del segundo tiempo, cuando usufructuó un error del marcador **Díaz.**

Al quedar en desventaja, a **Andino** se le planteó una tremenda encrucijada. Si no había podido llegar a **Traverso** con las condiciones favorables, ¿cómo haría para hacerlo en los minutos que restaban para el final?

Lo Merecían

LA RIOJA, 14 (De nuestro corresponsal).— **Los primeros 320 espectadores que ingresaron al escenario del "Vargas", fueron los obreros que estuvieron trabajando hasta las 10 de la mañana para poder finalizar con las obras de reacondicionamiento del estadio. Los dirigentes de Andino no encontraron mejor forma de premiar la celeridad del personal que invitar a los trabajadores.**

● **HABLO MOTTA**

Al finalizar el partido, el **técnico Rodolfo Motta** enfatizó: **"Empezamos con el pie derecho y eso es importante en un torneo tan exigente como éste".**

ERA LA FIESTA DEL SANTO

● Goleaba, Pero se Despertaron los Salteños y ¡Qué Jabón!

Grito de gol incontenible: Bueno festeja el segundo.

Durante 70 minutos San Lorenzo dio una real cátedra sobre cómo se debe jugar al fútbol. Su "partenaire" (porque hasta ese momento sólo había sido eso) era Juventud Antoniana. Las cosas eran tan fáciles para el Ciclón, que no concretó uno o dos goles más porque sus delanteros querían hacer la jugada para la historia. Los jugadores "santos" rivalizaban para poder sobresalir sobre los demás. Todo parecía estar dicho. Hasta que se les ocurrió "hablar" a los salteños.

Allí el panorama cambió fundamentalmente y San Lorenzo pasó por un gran apuro. Dos goles de Antoniana, que ponían el marcador 3 a 2 cuando faltaban **"todavía"** 5 minutos para que finalizara el cotejo, acabaron con la suficiencia del "Ciclón", equipo que finalizó el encuentro haciendo agua y demorando las acciones para evitar un empate que pudo haberse producido si el árbitro cobraba un evidente penal

Y así como sucedió en el desarrollo del cotejo, también ocurrió con los hinchas que querían volver a ver a San Lorenzo en la división superior. Los prolegómenos del cotejo, y gran parte de este, fueron seguidos con gran entusiasmo.

Cuando cambió el panorama, exactamente a los 31 minutos del segundo tiempo, con el gol de **Rivera**, la parcialidad "santa" enmudeció y por primera vez se escuchó a la de los salteños, que eran aproximadamente 1.500, pero que hicieron tanto ruido como si hubiesen sido diez veces más. ¡Y ni contar lo que ocurrió a la salida! Mientras los "Gauchos" se alejaban cabizbajos y silenciosos, los salteños continuaban festejando la reacción de su equipo.

Todo ello fue consecuencia, tal cual decimos líneas más arriba, del desarrollo del cotejo en el que comenzó atacando Antoniana, pero con mucho desorden. La defensa local aguantó a pie firme y con tranquilidad, quizá demasiada, hasta que los jugadores de San Lorenzo se decidieron a atacar. Allí fue cuando los augures pronosticaron un fácil y abultado resultado final.

En un principio parecieron tener razón. El gol de Bueno fue una lógica consecuencia del dominio de San Lorenzo. Luego el mismo Bueno amplió el marcador y Biaín lo colocó en un lapidario (aparentemente) 3-0.

Después, sólo por querer hacer la personal, algunos jugadores perdieron la oportunidad de marcar no menos de dos goles. Todo era muy cómodo. Quizás fue por eso que, 4 minutos después del gol de Biaín, se dispuso que Bueno, el mejor jugador del partido, fuese reemplazado por Batalla.

Entonces Antoniana se animó. Mandó más jugadores al ataque. Hasta que tuvo su premio con el gol de Sosa. Pero no estaba dicha la última palabra. A los 40, convirtió Rojas el segundo para los salteños. San Lorenzo daba la impresión de no entender qué era lo que estaba pasando. De dominador había pasado a dominado. Para salvar los dos puntos, debió recurrir al arcaico sistema de demorar las acciones. Y cuando finalizó el encuentro, los salteños recibieron su mejor premio: **un estruendoso aplauso de la parcialidad "santa".**

3 **SAN LORENZO:** Cousillas; Schamberger, Biaín, R. Moreno y Videla; Insúa, Coudannes y S. Luna; Bueno (25m. ST Batalla), Rinaldi (43 m. ST Pumpido) y Navarro. DT: Héctor Veira.

2 **ANTONIANA:** Vargas; Santillán, Rojas, Jiménez y Rivera; Castillo, Villagra y Cortez; Sosa, Garnica (16m. ST Sierra) y Rivero. DT: Juan Carlos Rico.

Goles: 1-0. 21m. PT. Bueno (SL). Recibió un centro de Schamberger y "cacheteo" ante la salida de Vargas, poniendo la pelota junto al palo izquierdo.
2-0. 7m. ST Bueno (SL). Pase de Insúa por el sector derecho entró en el área dejando atrás a Rojas y Jiménez y derrotó a Vargas.
3-0. 22m. ST Biaín (SL). Córner desde la izquierda, cabezazo de Rinaldi que es sacado sobre la línea por un defensor y de atropellada Biaín marca el tanto.
3-1. 31m. ST Rivera (JA). Al recibir un pase de Cortez le pegó como venía, cambiándole el rumbo a la pelota y de emboquillada concretó el tanto.
3-2. 41m. ST Rojas (JA). Al recibir un pase corto de Villagra, producto de un tiro libre, fuerte disparo bajo. Inatajable.
Arbitro: J. Vigliano (Regular). Aceptable la primera parte del encuentro, pero en la segunda etapa no cobró clarísimo penal a favor de Antoniana.
Cancha: Vélez.
EL SOBRESALIENTE: Heber Bueno (SL).

VEIRA: HAY QUE REFORZAR

En el vestuario de San Lorenzo se estaba viviendo un estado de tensión, con una gran dosis de amargura. Y no era para menos. Casi empatan un partido que debían ganar por goleada. Si bien estaban conformes con los dos puntos logrados en su primera presentación en el Nacional, no lo estaban con su desempeño en los últimos 15 minutos, en los que el evidenció serias fallas defensivas.

Como era lógico, la figura que centró la atención de los periodistas fue la del director técnico del "Ciclón", **Héctor "Bambino" Veira.** Pero éste no fue muy extenso ni explícito en sus declaraciones. Sus palabras resultaron medidas y sus respuestas elusivas.

En lo que sí se definió fue en la necesidad de **"reforzar la línea defensiva de cuatro. Los muchachos al principio hicieron un buen partido. Pero después se quedaron un poco, no sé si por cansancio, cosa que dudo bastante porque están muy bien preparados, o si fueron dominados por los nervios, porque después de la temporada que debimos jugar en primera B, hoy** (por ayer) **debutábamos en la división superior, y era mucho lo que se jugaban los integrantes del equipo. Eso pudo provocar nerviosidad, situación que puede perjudicar el andar del conjunto".**

A continuación se le hizo al "Bambino" Veira una pregunta obligada: que dijese el nombre de los posibles jugadores que tiene "in mente" para reforzar el equipo. Veira se abstuvo de responder esta requisitoria: **"Todavía no puedo dar nombres. Incluso no sé a ciencia cierta si es que conseguiremos el concurso de otros jugadores. Llegado el momento de concretar alguna operación, entonces sí que les contestaré".**

Y de estas declaraciones no salió. Se mantuvo hermético en relación con los posibles refuerzos del equipo. Pero algunos allegados a la institución de Boedo dijeron que habría posibilidades de llegar a un acuerdo con **Hrabina y Rafaelli.** Entonces, habrá que esperar.

FRASES SUELTAS

HEBER BUENO: "No se imaginan con la alegría que festejé los dos goles que convertí, especialmente el primero. Ese nos habría el camino hacia una posible victoria. Además, proporcionaba mayor confianza a todos nosotros, porque al ir en ganancia no necesitábamos arriesgar tanto. Entonces trabajamos de contraataque, esperando en el fondo, porque los que tenían que tomar la iniciativa eran ellos".

MIGUEL LUNA: "Yo cumplí al pie de la letra con las directivas impartidas antes del partido por el "Bambino" Veira. Por ello fue que reforcé la defensa y arranqué desde medio campo como un cuarto hombre en la línea de ataque. En el sector izquierdo me sentí muy apoyado por Videla y Navarra".

HUGO COUSILLAS: "Los dos goles de Antoniana fueron inatajables. En el primero, Rivera me amagó a un lado y me tiró al otro, mientras que en el segundo la pelota hizo una comba increíble. Además, yo estaba un poco adelantado, situación que aprovechó muy bien Rojas".

HURACAN: GRACIAS, CHOLO

Con dos esquemas de juego tan repetidos como mediocres hicieron su primera presentación en el torneo, Huracán y Atlético Concepción. El local trató de llevarse por delante al rival en base a mucha fuerza aunque escasa claridad; pero cuando su ataque era casi infructuoso, el Cholo Converti "embocó" un zapatazo que le hizo olvidar todo lo visto a sus disconformes parciales.

La visita llegó con el remanido "libreto" de colocar mucha gente atrás, lanzando algún contraataque cuando las circunstancias lo permitían y con ese estilo tan simple complicó demasiado a un irresoluto Huracán.

En los primeros minutos el "Globito" parecía que se "comía crudo" a su rival, sobre todo cuando **Di Luca** estrelló la pelota en el travesaño, pero todo duró lo que un suspiro. Si bien el local ejercía un dominio casi total de las acciones, esa supremacía se terminaba en tres cuartos de cancha ya que el equipo de "Chiche" **Sosa** no tenía un armador de juego en esa zona del terreno. Ni **Carra**, muy corredor pero intrascendente; ni **Gutiérrez**, hábil pero desordenado e individualista, pudieron ejercer dicha función. Entonces Huracán arrimaba poco peligro para el arco de **Guzmán**. La visita se defendía ordenadamente aunque con mucha gente, lo que repercutía cuando pasaba al ataque debido a que sus delanteros estaban totalmente aislados como para realizar alguna acción en conjunto. Lo único positivo lo demostró el puntero derecho **Sigfrido**, quien superaba continuamente al debutante **Dorado**, pero al jugador visitante le faltaba la compañía necesaria como para concretar en la red esa superioridad que ejercía en su sector.

La segunda etapa mostró las mismas intenciones por ambos lados, aunque los tucumanos se retrasaron aún más en el campo de juego. Eso les fue fatal, porque permitió a Huracán dominar casi a voluntad, pero seguía con el mismo problema de su ineficacia ofensiva. Para colmo el cambio de **López** por **Gutiérrez** no le dio mayor resultado y cuando parecía que su suerte estaba emparentada con el empate, el "Cholo" **Converti** señaló un golazo de tiro libre.

Si hasta ese momento el partido era mediocre, desde ese instante se hizo horrible. El local hacía pasar el tiempo con un negativo juego de pases laterales o hacia atrás y dejó librada alguna posibilidad ofensiva a los piques de **Di Luca** o a los remates de media distancia de **Converti.**

Atlético Concepción ya no tenía ni fuerzas ni ideas para arribar al empate y todo finalizó entonces entre el conformismo de uno, Huracán; y la ineptitud del otro, la visita.

1 **HURACAN:** Vidallé; Cortés, Sánchez, Bottari y Dorado; Carrá, Martínez y J. Gutiérrez (23m. ST López); García (37m. ST Iotidis), Di Luca y Converti. DT: Sosa.

0 **CONCEPCION (T):** Guzmán, Burgos, Rosales, J.F. Gutiérrez y Paz; Pedraza, Montero y Aragón (23m. ST Fanjul); Sigifredo, Luñiz (20m. ST Soria) y Pellegrino. DT: Ferraro.

Goles: 1-0. 29m. (ST) Converti (H). Efectuó un tiro libre en forma recta hacia la valla desde 25m, ingresando el balón sobre el ángulo superior derecho del arquero visitante.
Arbitro: Jorge Romero (Bien). No tuvo mayores problemas. Técnicamente realizó un trabajo sin fallas, pero dejó jugar demasiado fuerte.
Cancha: Huracán.
EL SOBRESALIENTE: Miguel Converti (H). En un partido sin figuras, el puntero del "globito" cumplió acertadamente su cometido. Sus desbordes y sus remates de media distancia fueron muy peligrosos, a la par que rubricó su tarea convirtiendo el gol del triunfo para su equipo.

Si es del Globo, Entérese

Un triunfo sin mayor relieve obtuvo el equipo de Parque de los Patricios. A pesar de ello el conformismo era casi total en su técnico, **Osvaldo "Chiche" Sosa**, quien comentó al terminar el encuentro: **"Nuestra victoria se complicó demasiado ya que los tucumanos realizaron un planteamiento de juego muy especulativo.**

Se amontonaron atrás y por eso tuvimos dificultades para llegar con posibilidades al área rival".

"Lo que tenemos que conseguir, señaló luego el entrenador de Huracán, son algunos refuerzos. Lamentablemente operaron a Angeletti por lo que necesito en forma urgente un marcador central.

También preciso un volante ofensivo, que junto a los muchachos que llegaron (Paternó, López, Dorado y Coverti), pienso que estaremos bastante armaditos y con buenas posibilidades futuras".

"Además, dijo Sosa, existe la posibilidad de hacer un trueque con Boca; nosotros les daríamos dos jugadores de una extensa lista y los xeneizes nos entregarían a un buen jugador como Marcelo Bachino".

● LOS QUE SE PUEDEN IR

Hay un gran interés de Argentinos Juniors por el arquero **Vidallé.**

Los dos clubes se pusieron de acuerdo con las cifras **(100 mil dólares)**, pero lo que falta arreglar es la forma de pago.

Al "hueso" Houseman se le efectuó un riguroso exámen médico y en la semana entrante, luego de conocer los resultados, se sabrá si se le realiza un contrato para el año '83.

Vestuario visitante: Cuerpo técnico, dirigentes y jugadores se lamentaban por el descuido en el tiro libre de **Converti** que marcó su derrota. De todos modos el equipo mostró una línea de juego y esperan obtener en el futuro muy buenos resultados, sobretodo jugando en Tucumán.

Y CASI ES VELORIO

Las Ceremonias

La barra brava de San Lorenzo vivió un día muy agitado. Es que tenía que prepararse con todo para el retorno de su equipo a la división superior. No dejaron ningún detalle librado al azar. Por ello fue que se los vio provistos de todo tipo de instrumentos (o algo parecido).

Y como para demostrarle a todos que ellos sí que son una barra brava en serio, no solo llevaron sus caracteristicas y conocidas banderas, de grandes dimensiones, sino que también se dieron el gran gustazo de exhibir orgullosamente una gran bandera, pero verde.

El detalle llamó la atención a más de uno. Pero siempre que se preguntaba el porqué de aquéllo, aparecía misteriosamente algún aficionado "bien informado" que se encargaba de aclarar que era un "trofeo de guerra", debido a que esa bandera había sido ganada, con sudor y lágrimas (además de otras "yerbas"), a la hinchada de Ferro.

Pero eso no fue todo. Las mismas "fuentes" allegadas a la barra brava de San Lorenzo también nos contaron que para ayer estaba prevista una importantísima ceremonia.

Aprovechando la vuelta del equipo a la primera A, el imponente escenario que es la cancha de Vélez y la gran cantidad de público que se esperaba, tenían previsto quemar públicamente otro importante trofeo que está en sus vitrinas: una bandera de la barra brava de Huracán. Pero la "ceremonia" fue dejada para mejor ocasión.

Primero del 'Santo'. Bueno es felicitado por Navarro.

Sigue el Fenómeno Azulgrana

El fenómeno San Lorenzo de Almagro sigue vigente. El club que no tiene estadio propio, que el año pasado debió aprobar el examen de la primera B para poder reingresar a esta universidad de la división superior, que lleva a las canchas a la familia, que jamás se da por vencido ni baja los brazos, quizás por saberse fuerte y respaldado por tantos aficionados, en la víspera ha logrado nuevamente figurar entre los clubes que más espectadores ha atraído, llevando poco menos que River pero más que Boca. ¡Casi nada!

● UN TORRENTE

Apenas abiertas las puertas de Vélez, el público fue penetrando al estadio mundialista de una manera incontenible e ininterrumpida. Poco antes de iniciarse el partido, ya se encontraban las tribunas casi totalmente colmadas por los espectadores. Cálculos extraoficiales hicieron saber que los aficionados cubrieron aproximadamente el 85 por ciento de la capacidad total del estadio.

El espectáculo que ofreció la cancha fue sencillamente abrumador. Los colores se habían adueñado de las tribunas. En las populares no quedaba un solo sitio vacío. Solo algunos huecos en las plateas. Y ese entusiasta público ensordeció con su aliento cuando el equipo salió a la cancha. Los papelitos picados que tiraron no solo ensombrecieron la brillante tarde, sino que también hicieron rememorar las grandes finales. **El fenómeno San Lorenzo de Almagro sigue vigente.**

INSTITUTO FUE MAS

● *El Local lo Pasó por Encima a Pesar del Marcador Ajustado*

CORDOBA, 14 (De nuestro corresponsal).— En un partido discreto, Instituto se quedó con la victoria ante Platense, merecidamente, ya que a lo largo de los noventa minutos fue superior.

La clave del triunfo local estuvo en el poder ofensivo de los tres hombres de avanzada. Rodríguez, Dertycía y Meza fueron "pesadilla" para la última línea visitante. En cambio, Platense, si bien de buen manejo, desde el fondo hasta tres cuartos de cancha, careció, en definitiva de la profundidad necesaria para complicar el andamiaje defensivo local, no obstante lo apretado del marcador.

Instituto comenzó mejor, merced al buen desempeño de sus volantes mientras que Platense, después de los primeros minutos de desconcierto se rehizo y poco a poco fue equilibrando el juego. Abrió el marcador el equipo cordobés y cuando nada hacía esperar el empate, un par de minutos antes de la finalización de la etapa, el conjunto "Calamar", alcanzó la parcial igualdad.

Y cuando comenzó el segundo tiempo, se podría afirmar que Platense murió de un tiro libre. Antes de que se cumpliera el minuto, Instituto sacó ventajas en el marcador y también psicológicas. Habían entrado prácticamente, con un gol de los vestuarios. Comenzó a crecer la figura de Tévez, en el medio campo local, bien acompañado por la gestión de Mastrosimone e Instituto comenzó a presionar. Pero Platense no se entregó y especialmente por la punta izquierda, con una Anzarda inspirado que tuvo a mal traer a su marcador Oropel, arrimó peligro. Pero el adelantamiento de los "Calamares", descubrió peligrosas brechas en su última línea. Así fue que en una veloz réplica, Instituto logró su tercera conquista.

● PELEO A MUERTE

Cuando todos esperaban que la visita bajara sus brazos, por el contrario peleó por su suerte y tuvo su consuelo. Faltando pocos minutos pudo descontar la ventaja del local, pero ya estaba todo dicho. Instituto manejó mejor los últimos minutos y se quedó con los dos puntos porque fue más que Platense, que tuvo muchas intermitencias.

Dertycia, en pos del arco, pese a la oposición de Gaona

3 **INSTITUTO:** Arroyo; Oropel, Riggio, Brunetto y Sánchez; Benítez (42m. ST Conti), Tévez y Mastrosimone (26m ST Rojas); Rodríguez, Dertycia y Meza. DT: Chabay.

1 **PLATENSE:** Biasutto; López Turitich (40m. ST Pavón), Sánchez Sotelo, Scigliano y Ginanni; Gaona (9m. ST Cincunegui), Roldán y Grimoldi; Cabral, Petti y Anzarda. DT: Zof.

Goles: 1-0, a los 26m. PT. Dertycia (I). El centrodelantero local empalmó un centro de Rodríguez, desde la derecha, y la clavó en un ángulo, conquistando un verdadero golazo.

1-1, a los 43m. PT. López Turitich (P). El de los "calamares" también fue un golazo. Scigliano, en tres cuartos de cancha, cedió por derecha para la entrada del mercador de punta Benta y ésta sacó un verdadero "bombazo" que derrotó totalmente al arquero Arroyo.

2-1, a los 50s. ST. Brunetto (I). Al mejor estilo "Passarella", el "cuevero" cordobés le pegó con un "fierro" y la incrustó en el ángulo derecho del arco defendido por Biasutto.

3-1, a los 35m. ST. Rodríguez (I). Capitalizando un centro de Rojas, el puntero derecho, con un fuerte cabezazo, hacia abajo, aumentó la cuenta.

3-2, a los 38m. ST. Anzarda (P). Una excelente combinación entre Grimoldi y Cincunegui fue terminada felizmente por el puntero izquierdo con buen toque, ante la tardía salida del arquero Arroyo.

Arbitro: Arturo Ithurralde (Bien).

Cancha: Instituto.

EL SOBRESALIENTE: Tévez (I).

ZONA "A"

EQUIPOS	J.	G.	E.	P.	Gf.	Gc.	Pts.
VELEZ	1	1	—	—	1	—	2
NEWELL'S	1	1	—	—	1	—	2
KIMBERLEY	1	—	—	1	—	1	—
ALTOS H. ZAPLA	1	—	—	1	—	1	—

ZONA "B"

EQUIPOS	J.	G.	E.	P.	Gf.	Gc.	Pts.
INDEPENDIENTE	1	1	—	—	2	—	2
ARGENTINOS	1	—	1	—	1	1	1
SAN MARTIN (T)	1	—	1	—	1	1	1
CHACO FOR EVER	1	—	—	1	—	2	—

ZONA "C"

EQUIPOS	J.	G.	E.	P.	Gf.	Gc.	Pts.
SAN LORENZO	1	1	—	—	3	2	2
CENTRAL	1	1	—	1	1	—	2
J. ANTONIANA (S)	1	—	—	1	2	3	—
SANTA ROSA	1	—	—	1	—	1	—

ZONA "D"

EQUIPOS	J.	G.	E.	P.	Gf.	Gc.	Pts.
HURACAN	1	1	—	—	1	—	2
RACING	1	1	—	—	1	—	2
CONCEPCION (T)	1	—	—	1	—	1	—
R. CESARINI	1	—	—	1	—	1	—

ZONA "E"

EQUIPOS	J.	G.	E.	P.	Gf.	Gc.	Pts.
INSTITUTO (CBA.)	1	1	—	—	3	2	2
BOCA	1	1	—	—	2	1	2
PLATENSE	1	—	—	1	2	3	—
GIMNASIA (MZA.)	1	—	—	1	1	2	—

ZONA "F"

EQUIPOS	J.	G.	E.	P.	Gf.	Gc.	Pts.
TALLERES (CBA)	1	1	—	—	5	1	2
FERRO	1	1	—	—	1	—	2
TEMPERLEY	1	—	—	1	—	1	—
ESTUDIANTES (R.IV)	1	—	—	1	1	5	—

ZONA "G"

EQUIPOS	J.	G.	E.	P.	Gf.	Gc.	Pts.
NUEVA CHICAGO	1	1	—	—	1	—	2
RIVER	1	1	—	—	1	—	2
ANDINO (LR)	1	—	—	1	—	1	—
LOMA NEGRA	1	—	—	1	—	1	—

ZONA "H"

EQUIPOS	J.	G.	E.	P.	Gf.	Gc.	Pts.
ESTUDIANTES (LP)	1	-	1	-	1	1	1
RACING (CBA)	1	-	1	-	1	1	1
UNION	1	-	1	-	1	1	1
U.S.VICENTE (CBA)	1	-	1	-	1	1	1

LA PROXIMA FECHA

GRUPO "A": Newell's vs. Altos Hornos Zapla (J); Kimberley (MdP) vs. Vélez. **Grupo "B":** Independiente vs. San Martín (T); Chaco For Ever vs. Argentinos. **Grupo "C":** Juventud Antoniana (S) vs. Central; San Lorenzo vs. Santa Rosa (LP). **Grupo "D":** Concepción (T) vs. Racing; Huracán vs. Renato Cesarini. **Grupo "E":** Boca vs. Instituto; Gimnasia (Mza) vs. Platense. **Grupo "F":** Ferro vs. Talleres; Temperley vs. Estudiantes (Río IV). **Grupo "G":** Loma Negra vs. Chicago; River vs. Andino (LR). **Grupo "H":** Racing (Cba) vs. Estudiantes (LP); Unión San Vicente (Cba) vs. Unión.

A pesar del aumento de las entradas el interés del público espectador por el inicio de este Campeonato Nacional hizo que las recaudaciones en esta primera jornada fueran bastante buenas. Las mejores se registraron en Núñez donde jugaron River-Loma Negra y en Liniers, donde San Lorenzo hizo las veces de local

River-Loma Negra	$ 2.181.600.000
San Lorenzo-Antoniana	„ 1.873.970.000
Boca-Gimnasia(Mza)	„ 1.407.380.000
Andino-Chicago	„ 1.129.760.000
San Martin(Tuc)-Argentinos	„ 1.006.000.000
Santa Rosa-Rosario	„ 923.670.000
Talleres-Estudiantes Río IV	„ 920.180.000
Zapla-Vélez	„ 530.000.000
Unión S.Vicente-Racing(Cba)El sáb.	„ 450.000.000
Unión-E'diantes(LP)(el sábado)	„ 344.645.000
Independiente-Chaco F.Ever	„ 305.681.000
Cesarini-Racing Club	„ 284.000.000
Ferro-Temperley	„ 266.890.000
Instituto-Platense	„ 263.850.000
Newell's-Kemberley(el sábado)	„ 250.215.000
Huracán-Concepción	„ 167.740.000
Total de los 16 partidos	„ 12.302.581.000
Promedio por partido	„ 768.911.312

¡LAS INDIVIDUALIDADES

• Morete y Ortiz Fueron Artífices de una Inapelable Victoria

2 **INDEPENDIENTE:** Goyén; Clausen, Villaverde, Olguín y Killer (13m PT. Enrique); Giusti (ST Ortiz), Marangoni, Bochini y Burruchaga; Calderón y Morete. DT: Veiga.

0 **CH. FOREVER:** Dávalos: Valdez, Gómez, Benítez y Esquivel; Carril, Vargas (16m ST Ojeda) y Ramoa; Raúl Martínez (16m ST José Martínez), Franco y Barrientos. DT: Obberti.

Goles: 1-0, 5m ST Morete (I). Centro de Ortiz, bajó la pelota Marangoni de cabeza para Morete que "fusiló" al arquero.
2-0 23m ST, Morete (I): Excelente combinación de Calderón con Morete, que con inteligencia remató por debajo de las piernas de Dávalos sellando la victoria.
Tarjeta Roja: para Calderón (I) a los 31m ST por tirar lejos la pelota, demorando el juego, estando amonestado.
Arbitro: Busca (regular).
Cancha: Independiente.
EL SOBRESALIENTE: Jorge Benítez. El eficiente y batallador número 6, se destacó por su atildada labor de líbero, cubriendo bien las espaldas de los defensores y manteniendo un buen nivel de juego, a lo largo de 90 minutos.

Nuevamente las individualidades salvaron a **Independiente**. En este caso fueron la habilidad del reaparecido **Oscar Ortiz**, y el olfato para el gol de **Carlos Manuel Morete**, quienes le simplificaron las cosas al conjunto de Avellaneda, ante un rival como **Chaco For Ever**, que con muchas limitaciones, pero con mucha garra y amor propio hizo trabajar más de lo pensado a los dueños de casa.

Sin embargo, vale la pena recalcar, que la victoria del "rojo" no admite ningún reparo, ya que marcó la exacta diferencia que hubo entre uno y otro en el campo de juego.

Arrancaron mejor los dueños de casa, con un **Bochini** que parecía inspirado, **Burruchaga** y **Giusti** acompañándolo con acierto, y **Morete**, que fue el único que tuvo marca fija en el partido, preocupando insistentemente a la defensa adversaria.

Fueron quince minutos en los que pudo haber llegado el gol para los "rojos", pues merced a sucesivas paredes, o a los desbordes de Calderón, el arquero Dávalos debió andar a los revolcones para evitar la caída de su valla.

Pero bastó que los chaqueños se asentaran en el fondo, que **Gómez** le tomara la mano a la marca del "Puma" y que **Benítez**, a la postre lo mejor de la cancha, se convirtiera en patrón en la última línea, para que los locales volviesen a cometer los errores de siempre.

Es que Independiente, parece ser que no tuviera mayores variantes en su ofensiva, pues **Calderón** empezó a encarar para adentro, cuando lo aconsejable era desbordar a la línea de banda, **BocHini, Morete, Burruchaga, Giusti** y **Marangoni**, se empecinaron en entrar siempre por donde había más gente, es decir el sector central, para colmo sus marcadores de punta, **Clausen** y **Enrique**, no subían con sorpresa, por lo que perdían eficacia en sus proyecciones ofensivas.

Lentamente, merced al despliegue físico más que nada, y a la buena labor de **Castillo** y **Raúl Martínez**, que jugó como cuarto volante, fueron equilibrando las acciones, llegando incluso en un par de ocasiones a inquietar a **Goyen**.

• LO QUE NECESITABA

En el segundo tiempo el ingreso de **Ortiz** le dio a Independiente lo que necesitaba, ya que el "Negro" jugó bien pegado

Ya partió el remate de Franco, Villaverde y Goyen no alcanza a tapar y la pelota se fue afuera.

En Plata Están Lejos

El tema contratos era comentario obligado en el vestuario de Independiente, es que mucho se había hablado durante la semana, llegando incluso a mencionarse que algunos de ellos, de no llegar a un acuerdo, firmarían por el 20 por ciento. Lo concreto es que recién se habló con cuatro jugadores del plantel y con ninguno de ellos se llegó a un acuerdo.

Carlos Goyen, señaló al respecto: **"La semana pasada hablé por primera vez con los dirigentes, y las diferencias son grandes. No coincidimos, ni siquiera nos acercamos, en lo que se refiere a la prima y a los sueldos, pero creo que no va a haber demasiados inconvenientes".**

Asimismo trascendió que algunos muchachos, entre ellos circularon los nombres de **Calderón** y **Clausen,** estarían dispuestos a firmar por el veinte por ciento en caso de no concretar su contrato como pretenden, ellos no quisieron hablar del tema.

Con otro que la cosa se puede poner muy dura es con **Ricardo Bochini.** Este es el jugador que más gana dentro del plantel "rojo" y sería intención de los directivos bajarle la categoría, para equipararlo con los que le siguen en sueldo.

Por su parte **Pedro Iso,** presidente de la institución, restó importancia al asunto, señalando que, **"hablando la gente se entiende"**, a la vez que ratificó el pedido de River por **Enzo Trossero** y confirmó que lo solicitado por el marcador central es 230.000 dólares. Aragón Cabrera quedó en contestarle en esta semana.

• BUEN GESTO

Los dirigentes de Independiente le hicieron entrega a sus pares de Chaco For Ever de un cheque por 100.000.000 de pesos para paliar la difícil situación que atraviesa la gente del noroeste argentino como consecuencia de las inundaciones.

LOS BICHOS SE JUGARON

AGRESIONES A LOUSTAU

SAN MIGUEL DE TUCUMAN, 14 (De nuestro corresponsal).— El árbitro del encuentro entre San Martín y Argentinos Juniors, Juan Carlos Loustau, habría sido agredido junto con sus colaboradores después del partido y en el trayecto hacia el aeropuerto local, según lo reveló una fuente allegada a la Liga de Fútbol Tucumana.

Si bien el árbitro Loustau pudo tener algún error, a lo largo de todo el partido su actuación no fue causa para que fuese agredido. Ya en la terminación del encuentro, algunos exaltados hinchas locales le arrojaron proyectiles y un paraguas que afortunadamente no llegaron a destino.

Posteriormente, y como lo hace habitualmente, el titular de la Escuela de Arbitros de la Liga de Tucumán, Ramón Moya, acompañó a los hombres de negro al aeropuerto local.

Según la misma fuente de información, confirmó que antes de llegar al aeropuerto, el vehículo de Loustau fue interceptado por una camioneta azul de la cual descendieron 20 individuos. Con amenazas hicieron descender a sus ocupantes, menos a Moya quien fue intimidado a punta de revólver y allí habrían sido agredidos los árbitros de la AFA. Desgraciadamente no se pudo ubicar, dentro del aeropuerto, al árbitro Loustau y sus colaboradores, pero se comprobó que habían tomado el avión de regreso para Buenos Aires.

SAN MIGUEL DE TUCUMAN, 14 (De nuestro corresponsal).— Cuando ardían las velas, Argentinos Juniors alcanzó la igualdad frente al conjunto local de San Martín, quien cuidó su ventaja hasta el final del encuentro.

En el comienzo se insinuó mejor San Martín, en base a una tarea más eficaz en todas sus líneas. Por su parte, Argentinos trató de jugar al pie el balón y tuvo buen desempeño. Pero el que pega primero pega dos veces y ese fue San Martín cuando nadie lo esperaba. Esta victoria parcial del conjunto de la casa no fue aprovechada. Pareció más bien que se conformaba y entró a hacer circular la pelota en forma intrascendente. Se olvidó del arco rival y su dominio fue estéril ya que no llevó zozobra para la valla defendida por Alles.

En el segundo tiempo el equipo tucumano, inexplicablemente, se replegó y permitió que Argentinos se insinuara con peligrosidad. Los ingresos de Videla y Quiroga dieron sus frutos. La fisonomía del equipo visitante fue otra, ya que tuvo mayor poder ofensivo.

1 **SAN MARTIN** (T): Maguna; Cejas, Román, Urquiza y Robles; Bassita, Noriega y Albornoz (21m ST Gutiérrez); Troitiño, Barreto e Ibarra (28m ST Torales). **DT:** Reynoso.

1 **ARGENTINOS:** Alles; Villalba, Pavoni, Landucci y Domenech; Batista, Lemme y Espíndola; Galletti (20m ST Videla), Pasculli y Ereros (20m ST Quiroga). **DT:** Labruna.

1-0, a los 21m PT Noriega (SM). El volante tucumano ejecutó un tiro libre desde la izquierda, y su disparo combado y preciso se coló en el ángulo derecho del arco defendido por Alles.

1-1, a los 44m ST Pavoni (AJ). Desde la izquierda, Quiroga hizo efectivo un corner pasado. El marcador central con un certero cabezazo consiguió la igualdad.

Arbitro: Juan C. Loustau (Bien). El encuentro, de entrada se hizo áspero y entró en carriles anormales, pero un par de tarjetas amarillas bastaron para calmar los ánimos.

Cancha: San Martín de Tucumán.

EL SOBRESALIENTE: Miguel Angel Lemme (AJ). El medio campista de los "bichitos" de La Paternal fue el motor de su quipo. Con garra, pierna fuerte y capacidad.

Así fueron sucediéndose situaciones de peligro frente a la valla defendida por Maguna, quien en más de una oportunidad tuvo que arriesgar su físico ante temibles entradas de los delanteros visitantes.

Mientras tanto, la última línea de San Martín entró a trabajar a destajo. Noriega, prácticamente, delante de la línea de cuatro fue un león defendiendo al igual que Román y Urquiza, quienes se multiplicaron en el juego de alto. La visita, decididamente, adelantó sus líneas para matar o morir de un contragolpe. Y cuando estaba por expirar el tiempo reglamentario, Argentinos, con más cabeza que otra cosa, alcanzó el empate que festejó largamente. Lemme había sido su motor y tuvo su premio. Salió a matar y lo consiguió.

¡COMO SUFRIO CENTRAL!

SANTA ROSA, 14 (De nuestro corresponsal).— **Con el corazón en la boca y las palpitaciones aceleradas, Rosario Central llegó al triunfo por 1-0 después de sufrir durante 75 minutos. Porque el flamante Atlético Santa Rosa ambicionaba debutar en el Nacional con una victoria, y lo tuvo a mal traer a su adversario que no le encontraba la hilacha al ovillo. Pero la clave del partido estaba en el banco de suplentes del visitante, y bastó que Maladot ingresara al campo de juego para que primero se equilibrara el trámite y luego se volcara en favor de los rosarinos, que se llevaron un magnífico resultado de La Pampa.**

Cuando **Carlos Rodríguez** debió pasar dos serios sofocones frente a los pies de **Munguía**, en los primeros 5 **minutos**, quedó planteado que **Atlético** salía a ganar. Sin concesiones.

Central escondido en el fondo, trató de aguantar con una defensa expeditiva y una línea de volantes que pegaron sus espaldas contra el área grande rosarina. En función de marcación ganó dimensión la figura del incansable **Sperandío** que no solo cortó en el medio, sino que fue a todos los cierres y relevos de sus compañeros.

Los pampeanos siguieron haciendo los mejores méritos. **Munguía** desbordaba bien, **Petrucci** le ponía criterio a los avances locales y **Nicolier** aprovechaba con eficiencia los descuidos de **Ghielmetti.**

Pero **Rosario** tenía el as en la manga. La carta fuerte. Y ese naipe que no estaba en los cálculos de nadie, fue el pibe **Maladot,** que cumplió una actuación brillante. Porque desde que ingresara para reemplazar a **Delgado** las hizo a todas: **desorientó al rival, lo superó, creó las situaciones más claras del partido y como si esto fuera poco hilvanó la jugada con que Chazarreta le daría el triunfo a Rosario.** Entonces no es exagerado decir que los dos puntos obtenidos por el visitante, tuvieron un culpable: **Maladot.**

0 **SANTA ROSA:** Pérez; Chariff, Pisacco, José Luis Rodríguez, Parissi; Cervio (35m. ST Jorge García), Ramírez, Erro (29m ST Bornes); Munguía, Petrucci y Nicolier. DT: Jorge Sánchez.

1 **ROSARIO:** Carlos Rodríguez; Ghielmetti, Céliz, Killer, Dileo; Palma, Sperandío, Chazarreta; González (21m. ST Iglesias), Delgado (14m. ST Maladot) y Scalise. DT: Vicente Cayetano Rodríguez.

Gol: 0-1; 30m ST. Chazarreta (RC). Maladot encaró por la izquierda dejando en el camino a Cervio, Ramírez y Chariff. Al llegar al fondo le entregó a Chazarreta que tiró, la pelota rebotó y cuando volvió a probar, venció a Pérez.
Arbitro: Juan Bava, (Bien). Tuvo suficiente personalidad como para no dejarse arrastrar por las deficiencias de los jueces de línea.
Cancha: Atlético Santa Rosa.
EL SOBRESALIENTE: Maladot. Fue la inyección de habilidad, empuje y desborde que tuvo Rosario para marcar la diferencia. Su ingreso resultó desequilibrante.

SALVARON A LOS ROJOS!

•For Ever, Hueso Duro de Roer

a la raya, y sacando a relucir su repertorio, enloqueció no solo a su marcador **Valdez**, sino a quienes acudieron a auxiliarlo en la marca del habilidoso puntero.

Además, el gol conseguido apenas iniciado este período, a la vez que le dio mayor tranquilidad al andar de los dueños de casa, sirvió para abrir un tanto la defensa chaqueña, aunque éstos, en ningún momento dejaron de lado su libreto Pero claro, al ir en desventaja instintivamente se busca la igualdad aunque no se quiera arriesgar demasiado.

No extrañó entonces que merced a un rápido ataque, Independiente marcara su segunda conquista. En realidad se podría decir que allí se acabó el partido. Es que con ello se conformó el elenco rojo, mientas que For Ever careció de los medios necesarios como para remontar el resultado adverso. Ni siquiera la expulsión de **Calderón** sirvió para que llegaran hasta Goyen con peligrosidad, por el contrario sobre la hora, **Marangoni** pudo haber aumentado al estrellar la pelota en el travesaño luego de un cabezazo, aunque en realidad hubiese sido demasiada diferencia de acuerdo con lo visto a lo largo de los 90 minutos.

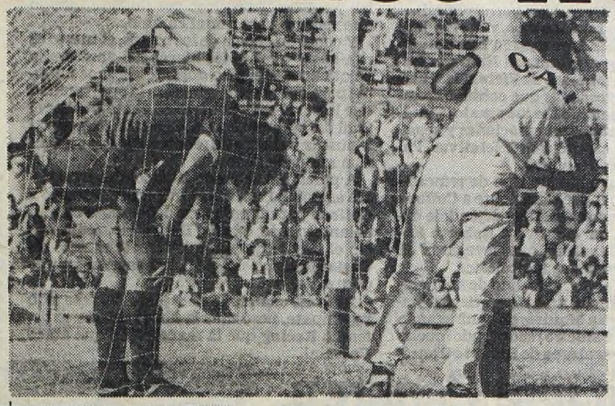

Calderón chocó con el arquero Dávalos y quedó lesionado dentro del arco. La jugada estaba invalidada desde hacía rato. Los locales trabajaron duro para vencer al entusiasta equipo chaqueño, que fue digno rival.

Busca la muestra la tarjeta roja a Calderón por demorar el juego estando amonestado.

Son Amateurs

El vestuario de Chaco For Ever no mostraba los efectos de una derrota, por el contrario, parecía como si la hubiesen estado esperando y se sintieran conformes con el resultado. Esa impresión se la comentamos al número seis visitante **Jorge Benítez**, 24 años, quien nos respondió con sencillez y humildad digna de destacar: **"Sin duda Independiente es un buen equipo, y creo que ese gol tempranero en el segundo tiempo, nos cayó como un balde de agua fría, pues habíamos podido aguantar bien durante el primer tiempo, y hasta pudimos ensayar dos o tres jugadas ofensivas de buen nivel. El ingreso de Ortiz fue muy positivo para ellos y el buen desempeño de Marangoni nos complicó las cosas, pero creo que igual hicimos un papel decoroso. Piense que nosotros, en la mayoría, no somos profesionales, tenemos otro trabajo, pues el club solo nos paga un viático que oscila alrededor de los 300 millones de pesos viejos. Yo, por ejemplo, trabajo en la Municipalidad de Resistencia desde las 5 de la mañana hasta las 13. Luego del descanso entrenamos de 17 a 19.30 en el club. Hace 8 años que llevo esta vida y no me quejo, pues soy feliz jugando al fútbol y pudiendo enfrentarme con cracks como los que jugamos esta tarde."**

Olguín Odia ir al Banco

Jorge Olguín, de correcta actuación ante Chaco For Ever, aunque no fue muy exigido, se refirió a la situación que le planteó a los dirigentes de Independiente: **"Creo que tengo una larga trayéctoria dentro del fútbol y por ello no quiero ser suplente. A los directivos les dije que me vendan si es que no voy a ser titular. Ellos me contestaron que querían que me quedara en la institución, pero nadie respondió concretamente a lo que pregunté. Tengo entendido que hubo dos ofertas para lograr mi concurso, una de ellas de San Lorenzo y otra de Loma Negra, pero oficialmente nadie me dijo nada, generalmente los jugadores somos los últimos en enterarnos en estos casos. Me gustaría seguir en este club porque estoy muy cómodo, pero lo que más me interesa es jugar y no ir al banco".**

Con relación a su situación contractual, señaló: **"Todavía no hablé, creo que en estos días deberé hacerlo, como siempre en estos casos hay diferencias".**

FRASES SUELTAS

OSCAR ORTIZ: "Mi posición no ha variado en absoluto. Yo sigo pensando que quiero ser titular y no salir en el banco, a mí me gustaría quedarme en Independiente, pero todo depende de lo que resuelva el técnico, creo que me merezco jugar desde el vamos ya que cuando dejé de jugar lo venía haciendo bastante bien. En lo que respecta al partido me cansé bastante, pues ni siquiera había hecho el precalentamiento. Por momentos me sentí ahogado, por eso traté de no entrar tanto en contacto con la pelota".

ALFREDO OBBERTI: "Realmente estoy muy satisfecho con nuestra producción. Los muchachos pusieron todo de sí para sacar un buen resultado, y creo que por poco se logra. Igualmente de la derrota se pueden sacar interesantes conclusiones, que debemos analizar durante la semana. Les digo más, incluso yo me sorprendí de lo que rindieron los muchachos, ya que no esperaba tanto de ellos. No es que no tuviera confianza en ellos, pero no hay que olvidarse que enfrente nuestro estuvo un gran equipo como Independiente".

ALONSO LES APAGO EL HORNO

SAN SALVADOR DE JUJUY, 14 (De nuestro corresponsal).— La mayor experiencia puesta de manifiesto por sus hombres para sobrellevar los momentos difíciles y la gran labor cumplida por **Norberto Alonso** fueron las bases sobre las que **Vélez** construyó su triunfo ante **Altos Hornos**, aunque el mismo no sea una clara demostración de lo que ambos equipos hicieron en la cancha y resulte un castigo para la inoperancia del local.

Durante la primera media hora, el que mejor se plantó en el campo fue el equipo local, merced al buen desempeño que en la zona de gestación tenían **Aguirre, Balbuena y Bonerman**, pero ese leve dominio no encontraba eco en los hombres de ataque que eran muy bien tomados por los defensores velezanos.

La vista, mientras tanto, que se había visto obligada a retrogradar sus líneas, dependía exclusivamente de las esporádicas apariciones de **Alonso o Ischia**. Pero tampoco lo suyo resultaba superlativo.

Pero los jujeños no supieron aprovechar su momento, desperdiciando una a una las ocasiones que tuvieron para vulnerar a **Pumpido** y esta incapacidad finalmente les costó cara. Es que sobre los 43 minutos, Ischia se llevó el balón en una jugada excepcional y cuando ingresaba al área lo jugó en dirección del "Beto", que con un toque corto convirtió el único gol del partido.

Contrariamente a lo que todos esperaban, Vélez no se refugió en su defensa durante los segundos cuarenta y cinco minutos, sino que salió en busca de otros tantos. Pero se encontró con la figura del arquero **Quinteros**, quien con tres atajadas de real mérito, impidió la caída de su marco.

Altos Hornos tuvo entonces mayor espacio para moverse, pero ni aún así, sus delanteros tuvieron la potencia necesaria para quebrar la resistencia de Pumpido, evidenciando sus graves problemas ofensivos.

0 ALTOS HORNOS: Quinteros; Ibáñez, Itaola, Tejeda y Tenaglia; Aguirre (ST Crocce), Balbuena y Bonerman; Cingarielo, Bacas (22m. STSosa) y Bulacio. DT: Murúa.

1 VELEZ: Pumpido; Moralejo, Cucciuffo, Jorge y Bujedo; Vanemerak, Larraquy y Alonso; Vázquez (15m. ST Rouras), Lucero (34m. ST. Nannini) e Ischia. DT: Lorenzo.

Gol: 43m. PT. **Alonso** (V). Recibió de Ischica que había realizado una gran jugada personal y con tiro corto que pasó por debajo del arquero convirtió.
Arbitro: Gnecco. (Correcto).
Cancha: Altos Hornos.
EL SOBRESALIENTE: Norberto Alonso. Vélez se movió a su influjo. De sus pies nacieron las mejores jugadas del partido, redondeando su tarea con la concreción del único gol.

Hicieron una Escala por Ramos

SAN SALVADOR DE JUJUY, 14 (De nuestro corresponsal).— Llamó poderosamente la atención que mientras la delegación de **Vélez** se trasladaba a esta ciudad, dos de sus dirigentes hicieran una escala previa en **Rosario** y se reunieran con sus pares de **Newell's**, para iniciar las conversaciones por el pase del volante **Víctor Ramos**.

Una vez concluida la conversación, recién se trasladaron a esta ciudad, donde ya en su hospedaje mantuvieron una serie de conferencias telefónicas con Buenos Aires, para interiorizar a los que habían quedado en esa ciudad sobre las tratativas.

Esta búsqueda de un volante izquierdo, cuando ya se había anunciado que Vélez no realizaría ninguna contratación para este nacional, confirmaría que los de Liniers estarían muy próximos a desprenderse de Norberto Alonso, quién pese a las negativas fue solicitado por River.

Ante esta eventualidad, Lorenzo indicó que le interesaba incorporar a Ramos, para suplantar al "Beto".

Mouzo Junta Ruda Macho

Cuando Mouzo se agachó a juntar ruda macho se puso colorado. Porque abajo de un banquito estaba nuestro mas movedizo espía. El diminuto Pablito Petaca le echó la cana. Mouzo intentó pisarlo, pero el maldito microbio en oportuno saltó logró meterse bajo un zócalo. Al fin Roberto juntó toda la ruda macho que se le había caído cuando pretendió bajar el bolsón, la metió dentro y se fue refunfuñando: **"Ma, si que de este enano se ocupe Manotas que le tiene unas ganas bárbaras y además que me importa que sople que soy cabulero".**

¡Anda un Cleptómano!

"Parece que hay una mano negra en Independiente —dijo el Correcaminos del Once mirando al Morcillón de Banfield porque no pierde oportunidad para dejarlo mal ante el jefe—. A Goyen le faltaron un par de guantes y las zapatillas de entrenamiento. Torrado dijo que se las iba a conseguir pero que no se explicaba la desaparición porque allí no entra nadie. Ahora lo que no me recuerdo es si Goyen es el arquero o es el puntero derecho. No sé, ando medio despistado ultimamente".

Los dos Carlos, Amigos

Mimí el Pianista cruzó las piernas, terminó de babearse, acomodó su desagradable dentadura, pidió que lo sostuvieran y nos contó esto: **"Griguol me confesó que esta conversando mucho con Carlos Bilardo. Que tienen una fluida relación y que piensa que las cosas le van a salir bien al "Narigón". Le tiene una fe bárbara al cordobés".**

Rompieron con la Cábala

Aniceto dejó en su casa a la Gordita de Turdera y se fue a bailar a un tugurio del Once porque tenía una cita con una doméstica. Luego de bailar largo rato acaramelado se acordó de un bocinazo y nos llamó: **"Esto me da asco contárselos porque ustedes ya saben que soy el hincha millonario más mentado que ha pisado Ballester, pero me lo contó mi tío el quinielero. Boca posó para los fotógrafos antes del partido después de 20 fechas".**

FRASES SUELTAS

VICTOR MARCHETTI: "Tomamos las precauciones necesarias para que no se repitiera lo del año pasado, cuando nos golearon 5 - 0. Quizás por eso salió un feo partido. ¿Mi situación en el club?, la arreglé con los dirigentes de la comisión anterior, no creo que vaya a tener problemas con las nuevas autoridades. ¿Racing? Es un equipo que a primera vista está llamado a una campaña no muy estridente. Esa es nuestra mayor ventaja, porque trabajaremos sin precisiones y podemos convertirnos silenciosamente en sensación. El primer paso ya lo dimos bien, y en un campeonato tan complicado como este Nacional el comienzo es fundamental".

ROGELIO DOMINGUEZ: "Como se acabaron los tiempos de equipos débiles, yo quise asegurarme de que no nos fueran a sorprender. Por eso les dije a los muchachos que se fueran soltando después del cuarto de hora. No jugamos bien, pero este triunfo es importante porque tonifica".

Mucho Premio Para Racing

ROSARIO, 14 (De nuestro corresponsal).— **La justicia se destapó los ojos, y burlándose de la imparcialidad, se ensañó con Renato Cesarini y le dio el triunfo al limitado Racing, que con un cabezazo de Víctor Marchetti hecho gol, regresó más que contento para Avellaneda. El partido fue muy malo. El trámite no tuvo matices, ni emociones y se caracterizó por su carencia de iniciativas. Para dormir al más despierto.**

Cesarini no tuvo ningún tipo de remordimiento en replegar decididamente a **Coffone** como cuarto volante estático, dejándole exclusivamente la faz ofensiva a **Roberto Rodríguez** y a **Constantino**, que navegaron en un océano de camisetas albicelestes.

Por su parte **Racing**, sabiendo de sus debilidades e impotencia, no quiso arriesgar nada. Entonces dejó a **Matuszyck** naufragando por la derecha, a **Caldeiro** recorriendo mucho camino para llegar al área de **Roberto González** y a **Díaz** llevándose por delante todo lo que se le cruzara por el camino.

Y como en el país de los ciegos, el tuerto es rey, bastó que **Víctor Marchetti** apretara la pelota contra el piso durante algunos minutos para que **Racing** generara la oportunidad que le sirvió para ponerse en ventaja sobre el final del primer tiempo. El citado **Marchetti** le puso la cabeza a un rebote y **Racing** comenzó a mirar de arriba.

A partir del segundo tiempo, **Cesarini** debió asumir su condición de perdedor y sacó a **Coffone** para ir en busca del empate con un delantero más, que fue **Dagostino**. Así se inició el desfile de apremios frente al arco de **Carlos Rodríguez**, que debió hacerse grande para evitar que su valla cayera

Al final, cuando lo más justo hubiese sido un empate, pesó más la forma en que se defendió **Racing** que la manera con que atacó **Cesarini**.

0 **R.CESARINI:** Roberto González; Ceballos, Jara, Foresi, Colacray; Vega, Carlos Marchetti, Nardoni; Coffone (22m. ST Dagostini), Roberto Rodríguez y Constantino. DT: Miguel Salvador Isabella.

1 **RACING:** Carlos Rodríguez; Solari, Costas, Leroyer, Bordón; Villarruel (20m. ST Larrachado), Urán, Víctor Marchetti (22m. ST Ciraolo); Matuszyck, Caldeiro y Roberto Díaz. DT: Rogelio Dominguez.

Gol: 0-1; 45m. PT **Víctor Marchetti (Rac.).** Córner ejecutado por Matuszyck con zurda, desde la derecha. Centro cerrado que fue conectado por Caldeiro de cabeza. La pelota se estrelló en el travesaño y cuando volvía al campo, encontró el frentazo de Víctor Marchetti, que terminó en la red.
Arbitro: Calabria (bien). No se equivocó y además mostró un estado físico realmente impecable.
Cancha: Newell's.
EL SOBRESALIENTE: Víctor Marchetti. Fue la neurona pensante por quien Racing pudo llevarse un inmerecido triunfo de Rosario.

Dicen que Pagaron

ROSARIO, 14 (De nuestro corresponsal).— **"El viernes pasado solucionamos con Rosario Central el pase de Víctor Marchetti. Yo fui el encargado de traerle el dinero que restaba para finiquitar la transferencia, al tesorero rosarino, Manuel Piñeiro. Si no lo hubiésemos hecho, Central nos hubiera embargado los ingresos frente a Renato Cesarini como lo hizo el año pasado ante Newell's".** Con estas declaraciones el dirigente académico **Carlos Pasutti** explicaba cómo **Racing** saldó la cuenta por **Víctor Marchetti.**

● DOS PESOS

Renato Cesarini con los únicos jugadores que no arregló la remuneración que tendrán con los nuevos. Es decir, **Constantino, Pedro González y Vega,** que llegaron a la entidad gracias a los fondos que donó una conocida empresa industrial

El resto del plantel, como ya se sabe, se repartirá toda la ganancia que embolse **Renato Cesarini** en concepto de recaudaciones.

La salida del arquero González, corta la arremetida de Díaz. Una de las pocas de Racing.

COLON DESPLUMO AL GALLO

SANTA FE, 14 (De nuestro corresponsal).— El triunfo de **Colón** no admite ningún tipo de objeciones, Es más, si las cifras hubieran sido más amplias nadie diría que hubiese sido exagerado. Es que mientras los "sabaleros" tuvieron como única preocupación llegar la mayor cantidad de veces posibles a la valla de **Quinteros, Morón** tuvo como única iniciativa el abroquelarse en el fondo de su defensa buscando el cero en su arco.

3 **COLON:** Piccard; Juncos, Artigues, Wermer y Bustingorría; Andrada, Mercado y Balbuena; Chena (27m. ST Martínez), Pesoa y Solís (29m. PT Pighin). DT: Hurtado.

1 **MORON:** Quinteros; Marucci, Huens, Solari Gil y Marchiano (Leiva ST); Colombatti, Filipetto y Battellini; Riveros (PT 29m. Giuliano), Espindola y Centurión. DT: Resquín.

Goles: 1-0. 14m. PT **Pesoa** (C) de penal. Quinteros le había quitado limpiamente la pelota a Chena, pero el puntero se tiró y el árbitro se dejó impresionar. El entrerriano no falló.
2-0, 44m. PT **Andrada** (C). Bustingorría se mandó por su lateral y cuando llegó al fondo mandó centro pasado que sobró a Quinteros y que cayó justo para que el volante lo convirtiera en gol.
2-1, 35m. ST **Marucci** (M). Un centro llovido sobra a Piccard que choca con varios defesores. Uno de ellos despeja corto y Marucci desde fuera del área convierte con tiro violento y esquinado.
3-1, 44m. ST **Balbuna** (C). Andrada robó la pelota en el medio campo y emprendió veloz corrida. Cuando llegaba al área remató fuerte y Quinteros que se arrojó no pudo contener, aprovechando el volante que entraba para anotar.
Tarjetas Rojas: 21m. PT Filipetto (M) y Mercado (C), por agresión, mutua.
Arbitro: Schiavonne (mal). Sancionó un penal inexistente y se apresuró en las expulsiones. Pese a que no incidió en el resultado su labor presentó gruesas fallas técnicas.
EL SOBRESALIENTE: Agustín Balbuena. Hizo todo bien.

La segunda mitad, tuvo características similares, pues Colón siguió siendo el dueño de las acciones, aunque no de la pelota.

Sin embargo, cada vez que los rojinegros se lo proponían y se lanzaban al ataque provocaban gran desconcierto en las últimas líneas adversarias. Pese a todo, Morón logró el descuento en una jugada aislada y eso le dio más brios al vislumbrar la posiblidad de llevarse un punto.

Pero, prontamente la misma se perdió, cuando los "sabaleros" apretaron un poco el acelerador. Y aunque ya no estaba Chena y que Andrada y Balbuena ya no eran netos dominadores de su sector, con el simple expediente de tocar y tocar fue madurando otra vez la llegada del tercer tanto, que le pondría ya si una total justicia al marcador.

Colón descubrió el arco. Andrade festeja el segundo gol.

VINOS
EN DAMAJUANAS
$ 39.852 + IVA
M. TORINO, MACARI Y ETCHART
LOS MEJORES PRECIOS
J.B. ALBERDI 4770 CAP.

LIBREROS
VENTAS POR MAYOR
IVA incluido
CUAD. TRIUNFOx48 $ 10.900
BOLIG. SYLVAPEN $ 3.400
REP. CAMPEON 20 h. $ 8.400
CUAD.CAMPEONx44 T.D $ 29.000
ESCUADRA C/TRANP. $ 6.900
Envios al interior
MALI - PASTEUR 317

Ramos: Nos Vamos Derechito Para la "C"

SANTA FE, 14 (De nuestro corresponsal).— **"Esto es un de - sas - tre. Sí póngalo así nomás porque es la verdad. Si este equipo sigue jugando así nos vamos derechito para la C y no nos salva nadie. Esta vez le hicimos caso al técnico, a la subcomisión de fútbol y estos son los resultados. Ya el sábado pasado jugamos muy mal y Tigre nos ganó merecidamente y hoy —por ayer— ni hablar. Hemos gastado la plata que teníamos y la que no teníamos también para reforzar convenientemente el equipo y sin embargo no obtuvimos hasta el momento ningún resultado positivo"**, así con mucha bronca y también sinceridad se expresó el presidente de Morón, doctor **Virgilio Machada Ramos**, quien se mostraba muy apenado por la segunda derrota consecutiva de su equipo.

"En esta semana nos tendremos que reunir urgentemente para conversar sobre la posibilidad de tratar de incorporar algún otro jugador".

Con respecto a lo realizado por Colón a lo largo del encuentro, Machado Ramos afirmó que si sigue juando como contra el "Gallito" realizará sin ninguna duda un campañón.

"Tiene varios elementos que bien quisiera que estén en mi equipo, sobre todo Andrada y Balbuena, quienes sin ninguna duda serán grandes figuras dentro de muy poco tiempo", comentó.

Comentando con el titular del "Gallito" el inicio del campeonato nacional, manifestó que el mismo será un fracaso total como lo fueron los anteriores y basaba esa afirmación en una charla que mantuvo con un dirigente de Chaco For Ever, quien le dijo: **"No se puede armar un equipo competitivo para jugar seis partidos y un eventual séptimo si pasamos a la otra ronda".**

● ¿LO EXPULSARON O NO?

Producidas las expulsiones de Mercado y Filipetto, se vio al arquero Quinteros correr al medio del campo y hacerle gestos al técnicos **Roberto Resquin**, quien en ese momento ordenaba el cambio de Giuliano por Riveros.

Lo que no se sabe muy bien, es qué entendió el árbitro Schiavonne, que ordenó la expulsión del entrenador. Pero, lo más curioso del caso es que Resquin en el segundo tiempo ingresó al campo de juego y ocupó el lugar en el banco de suplentes, quedando entonces la duda de si lo habían expulsado de la cancha o no.

Fútbol sin Fronteras

ESPAÑA

Merced a la contundente victoria obtenida en su propio campo de juego a expensas del Salamanca, Atlético de Bilbao, igualó al Real Madrid en la primera posición de la tabla, quien el sábado ganó en partido adelantado. Ahora los dos tienen 28 puntos y están a cuatro de Barcelona, cuando faltan disputarse seis fechas para la finalización del certamen de la presente temporada.

Los vascos ganaron cuatro a cero demostrando una aplastante superioridad, sobre su adversario, quien a esta altura, tiene poco que perder y que ganar, ya que se encuentra cerca de la mitad de la tabla.

En otros resultados registrados el día de ayer, Osasuna logró una valiosísima victoria en su feudo al derrotar al Sporting Gijón por dos a cero, pudiendo de esta manera salir, aunque en forma parcial de los últimos puestos de la tabla. Valladolid le ganó uno a cero a Español y Sevilla y Atlético de Madrid igualaron en un gol por bando.

Cumplida la vigésimooctava fecha las posiciones en la vanguardia quedaron así: Real Madrid y Atlético de Bilbao, 42 puntos; Barcelona, 38, Zaragoza y Atlético de Madrid, 34. Mientras que por el descenso están, las Palmas, 22; Valladolid, 21, Osasuna y Celta 20, Valencia 18 y cierra Racing de Santander. con 17.

BOLIVIA

El club Bolívar apabulló a Blooming por seis goles a cero en el primer encuentro de los representantes bolivianos por la "Copa Libertadores de América" en partido jugado en el estadio "Hernando Siles" de La Paz ante más de 30.000 espectadores.

Esta primera participación del club Blooming de Santa Cruz de la Sierra no fue auspiciosa en un torneo que agrupa a los mejores cuadros del prOfesionalismo latinoamericano, luego tendrá que vérselas con los equipos de Flamengo y Gremio del Brasil que conforman la serie correspondiente.

El campeón boliviano Bolívar fue más ordenado en su medio campo y más coherente entre sus tres hombres de ataque que rompió con la endeble defensa de Blooming que comenzó con una goleada en contra el torneo continental.

El partido tuvo acciones agradables especialmente por el manejo del balón que demostraron los hombres del equipo campeón boliviano. **Erwin Romero** y **Fernando Salinas** fueron los artífices de una delantera más ambiciosa para llegar con soltura al arco del subcampeón.

Las posiciones: Bolívar, 2 puntos; Gremio y Flamengo, 1; Blooming, 0.

¡COMO LE PEGAN A MENOTTI!

● *Duras Críticas de la Prensa Española, no así a Maradona*

BARCELONA, 14 (UPI). — "Menotti no entró con buen pie en el Nou Camp". "La orquesta de Menotti desafinó la noche del debut", con estas y otras expresiones más, la prensa española criticó duramente el inicio del técnico argentino al frente del primer equipo del Barcelona.

El diario deportivo "As" si bien señaló con énfasis el magro comienzo de Menotti, también resaltó la acertada actuación del Betis, que supo aprovechar la única circunstancia que se le presentó para alcanzar el empate.

Por su parte, "El País", no obstante la chanza en contra del técnico argentino, tuvo palabras de encomio para Maradona que jugó los 90 minutos después de estar fuera del equipo durante 12 fechas de la Liga por una hepatitis viral.

"A Maradona le faltó fuerza", señaló El País, **"pero las dos veces que resurgió.creó las únicas dos oportunidades del Barcelona".**

El mediocampista argentino que costó cerca de 10 millones de dólares al Barcelona dio precisos pases a la cabeza de los delanteros en los últimos tres minutos del encuentro, pero, sus compañeros no pudieron jugar al mismo nivel hasta el final.

Menotti, que según informaciones de prensa estaría ganando 650.000 dólares por un contrato por 18 meses, explicó que abriga la esperanza de que su equipo escale posiciones para conquistar el título de las rondas que restan por el título.

Menotti se hizo cargo del Barcelona, que está en el tercer lugar de la Liga Española de Fútbol con la intención de llevar al millonario equipo catalán a su primer título nacional en 10 años.

Pero el cuadro, que tuvo ayer la reaparición de su estrella Diego Armando Maradona, no pudo mantener su ventaja de 1-0 sobre el modesto Betis, que. consiguió igualar el marcador en la única oportunidad que estuvo cerca del arco contrario.

"Las cosas no han salido como yo esperaba ni como, pese a las deficiencias en el juego, merecieron mis hombres", agregó el técnico. **"En el comienzo de la segunda parte se ha notado la ausencia de Schuster. Maradona está aún un poco lejos de su forma óptima. En el futuro tendremos que ir corrigiendo muchas cosas".**

"Vine aquí a tomar responsabilidad, a crear un estilo y a aliviar algunas tensiones muy grandes', agregó Menotti. **"Barcelona juega con mucha más urgencia y los jugadores olvidan a los punteros, tratando de irse en línea recta al gol".**

Menotti, que llevó a Argentina a ganar la Copa Mundial de 1978, felicitó públicamente por su actuación al alemán Bernd Schuster, que resultó lesionado en el primer tiempo y tuvo que ser sacado al entretiempo. Los comentaristas deportivos han especulado que Schuster caería en desgracia con el nuevo director técnico, y que Menotti dependería en gran medida de Maradona en el ataque.

"Schuster es un hombre que le da energía al equipo y nuestro segundo tiempo fue más débil porque tuvimos que jugar sin él, explicó Menotti.

Se Vuelve el Narigón

Carlos Salvador Bilardo, técnico de la Selección Nacional, arribará al país, mañana, a las 9, procedente de Europa, adonde viajó para interiorizarse de cómo se encuentran los jugadores Diego Armando Maradona y Daniel Passarella, para charlar con ellos y también, para mantener conversaciones con técnicos y jugadores, que en estos momentos se encuentran jugando en Italia y España.

El técnico, por su parte, entabló también reuniones con Stielike, según el "Narigón", el mejor stopper del mundo, con el DT de la selección italiana, Enzo Bearzot y concurrió a presenciar algunos partidos en España.

● LISTA JUGADORES

Bilardo, que se abonó el pasaje y los gastos que demandó su permanencia en Europa, —no lo hicieron así otros técnicos— en los próximos días dará a conocer la lista de jugadores que jugarán la Copa Lipton con los paraguayos. Es intención del técnico, además, realizar una gira por el interior del país, para conocer a fondo el funcionamiento de algunos jugadores, para luego, nombrarlos para integrar la lista de hasta 23 años y la juvenil.

Apenas arribe al país, Bilardo, también conversará con el ayudante de campo, Roberto Rogel. Como es sabido, el DT campeón con Estudiantes lo nombró cuando partió rumbo a Europa.

En Lanús Ganó el Oficialismo: Cambian Técnico

Lanús eligió, y abrumadora resultó la superioridad del **oficialismo** que derrotó por **2.137-319 votos** a la **oposición.** La fórmula triunfadora fue la que conformaron **González-Díaz Pérez-Magnaghi,** quienes basaban su plantaforma electoral en la continuidad de darle prioridad a lo **social,** antes que a lo **futbolístico.**

La otra cara de la moneda estuvo personificada por la trilogía **Losada-Garrido-Beroldo,** que en un principio se pensó que podrían brindarle más batalla a las autoridades que volvieron a dejarle superávit en el último balance realizado.

Pero una administración coherente y un proceder correcto le fueron devolviendo a los **"granates"** la sonrisa, y la entidad señera que siempre se alzó en el sur, volvió a florecer. Como en sus mejores tiempos.

En vista de que ya quedaron confirmadas las nuevas autoridades, **Lanús** ya se encamina a solucionar la vacante dejada por el alejamiento de **Pedro Dellacha.** Los dirigentes **"granates"** no habían querido contratar a ningún entrenador hasta tanto no tuvieron una respuesta en las elecciones, y para brindarle la oportunidad a **Héctor D'Angelo** de que una vez más se volviera a mostrar con el primer equipo. Pero los números lo condenan. **Sobre 6 puntos Lanús perdió 5, y el técnico ya estaría enfrentado a varios jugadores del plantel.**

Los nombres que más suenan en **Lanús** son: **Roberto Ferreiro, Jorge Ginarte y Daniel Bonelli,** que sería quien tiene más posibilidades.

Juan María Traverso, podio, corona de laureles y copa.

GALOPE DE TRAVERSO

MENDOZA, 14 (De nuestro corresponsal).— Luego de una prolongada ausencia en el turismo de carretera tradicional, obligada por su intervención en otras categorías, incluso una breve participación en la Fórmula 2s europea, **Juan María Traverso** volvió a manejar un Ford Falcon preparado por José Miguel Herceg y ganó sin contratiempos la 37ª edición del **Gran Premio Vendimia,** realizado en el autódromo General San Martín de esta ciudad. Mientras que el futbolista **Vicente Alberto Pernía,** en su debut oficial en el TC, se clasificó sexto.

En la carrera que abrió la temporada 1983 de TC, se llevaron a cabo dos series selectivas a ocho giros y una final a 25 a un circuito de 5.021 metros de extensión.

La batería inicial fue muy fácil para Traverso —anticipando lo que podría pasar en la final— en 18'15"73/100, seguido de **Oscar Castellanos** (Dodge), **Emilio Satriano** (Chevrolet), **Angel Banfi** (Chevrolet) y **Oscar Aventín**

La segunda serie fue ganada por **Roberto Mouras** (Dodge), en 18'18"48/100, escoltado por **Jorge Martínez Boero** (Ford), **Antonio Aventín** (Ford), **Osvaldo Sasso** (Ford) y **Fernando Herraiz** (Ford).

● CLASIFICACION FINAL

1) Juan María Traverso (Ford Falcon), 56'27"28/100; 2) Roberto Mouras (Dodge), 56'30"83/100; 3) Oscar Aventín (Ford Falcon) 56'32"83/100; 4) Jorge Martínez Boero (Ford Falcon) 57'31"80/100; 5) Oscar Castellano (Dodge) 57'53"27/100; 6) Vicente Pernía (Chevrolet) 57'59"96/100.

Promedio del ganador: 134,912 KPH.

Record de vuelta: Oscar Aventín en la 19, 2'13"48/100.

● POSICIONES

Traverso, 23 puntos; Mouras, 18; Oscar Aventín, 13; Martínez Boero, 12,50; Castellanos, 10,50 y Sasso, 4,50.

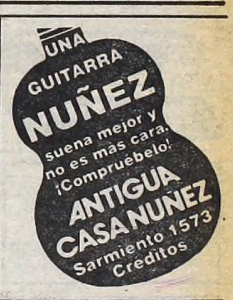

A LIBREROS Y REVENDEDORES

Cuadernos Gloria x 48 hj ...	$ 11.000
Sylvapen Box x 18 colores .	$ 29.000
Universitario T.Plast 48hj ..	$ 24.000
Universitario T.Plast 96hs ..	$ 34.000
Medias Morely hbre. doc ...	$ 240.000
Pinturitas e/pasta x 6 Pum .	$ 6.500
Crayones x 12 marca Pum .	$ 9.000
16 mapas surtidos	$ 9.000
Mochilas y Portafolios	$ 160.000
Portalápices	$ 8.000

POR COMPRAS MAYORES DE $ 20.000.000 5 % DE DESCUENTO EN MERCADERIAS

CANGALLO 2331 LOC.9 T.E.: 47-7725 Plaza Once

SGO.DEL ESTERO 1900 T.E.: 23-8770 Plaza Constitución

Di Palma se Llevó los Aplausos

MARCOS JUAREZ, 14 (De nuestro corresponsal).— El piloto de Arrecifes, Rubén Luis Di Palma, en vibrante duelo con el campeón de la temporada anterior, Jorge Omar del Río, consiguió finalmente imponerse en la primera competencia del torneo argentino de Turismo Competición 2000 cc (TC 2 litros) que se disputó sobre 35 giros al autódromo local.

Con la organización del Marcos Juárez Motor Club y la fiscalización de la Comisión Deportiva del Automóvil Club Argentino, la prueba se inició con Jorge Omar del Río en la delantera, seguido por Di Palma, Eduardo Sáenz, José Miguel Pontoriero, Gustavo del Campo y Carlos Crocco, pero muy pronto todo quedó reducido al duelo que mantuvieron los dos primeros.

En la undécima vuelta Di Palma quebró la resistencia de Del Río, encaminándose a partir de entonces a una victoria tranquila que cristalizó tras 41m33s84/100 de carrera, a un promedio de 107,184 kph.

● PIRRO LA SABE "LUNGA"

VALLELUNGA, Italia, 14 (AFP).— El piloto italiano Emanuele Pirro, con un Ralt de motor Alfa Romeo ganó ayer a 156 km por hora la primera prueba del campeonato europeo de Fórmula 3.

1) Emanuele Pirro (Italia - Ralt Alfa Romeo) en 36m55s26/100, para cubrir 96 km, a un promedio de 156,009 km por hora; 2) John Nielsen (Dinamarca - Ralt Volkswagen) en 36.55.71; 3) Pierluigi Martini (Italia - Ralt Alfa Romeo) en 36.56.16; 4) Enzo Coloni (Italia - Ralt Alfa Romeo) en 37.06.89; 5) Ruggero Melgrati (Italia - Ralt Alfa Romeo) en 37.07.32; 6) Pascal Fabre (Francia - Martini Alfa Romeo) en 37.20.67.

PIQUET LOS AHOGO EN RIO

GANO EN JACAREPAGUA; BORRARON A ROSBERG Y WILLIAMS PROTESTO

PIQUET: SU PODIO MAS QUERIDO

El podio de los triunfadores. Y allí como primera figura: Nelson Piquet. Para júbilo de los brasileños que vieron ganar a su compatriota en Río de Janeiro...

RIO DE JANEIRO, 14 (ANSA, AP, AFP y UPI).— No todo anduvo sobre ruedas en la realización del **Gran Premio del Brasil de Fórmula 1**, que ganó en forma brillante el local **Nelson Piquet**, ante más de 80.000 espectadores, tras haber tomado la punta en la vuelta sexta y no haberla dejado más, debido a que fue descalificado el finlandés **Keke Rosberg**, quien había arribado en segundo lugar y el italiano **Elio De Angelis**, décimotercero en la general.

Estas dos descalificaciones ya han generado múltiples protestas por parte de los principales interesados. Por un lado se encuentran los pilotos afectados, mientras que por el otro se hallan los que ocuparon los lugares siguientes, que reglamentariamente no se verán beneficiados en nada.

Sucede que la FISA determinó que el puesto de Rosberg, que otorga 6 puntos para el campeonato de la categoría, quede vacante, de forma tal que si el tercero es declarado segundo, sólo lo será en forma simbólica, porque no le acordarán el puntaje que le correspondería por su segunda posición.

Todo esto trae aparejado un nuevo conflicto a la ya eternamente conflictuada Fórmula 1, donde nunca sus principales actores se pueden poner de acuerdo, pues la lucha entre FISA, FOCA y los pilotos siempre rebrota con fuerza.

En relación con las dos descalificaciones deque fueron objeto Rosberg y De Angelis, los dirigentes de la FISA hicieron saber que las mismas se produjeron por haber cometido ambos pilotos serias irregularidades al reglamento.

Keke Rosberg fue descalificado del segundo lugar al descubrirse que su auto había sido empujado ilegalmente tras haber entrado en los boxes para reaprovisionarse de gasolina. El funcionario de la FISA Niksly Hidasy señaló que Rosberg se había detenido y en esa oportunidad su coche sufrió un principio de incendio. Este fue dominado. Pero cuando quizo poner en marcha el motor, no respondió, razón por la cual "antirreglamentariamente fue empujado por sus colaboradores". La medida fue apelada por Frank Williams y pasará al Comité de la FISA para su estudio y posterior definitiva solución.

En cuanto a De Angelis, fue descalificado porque debía correr con una máquina determinada (la de los ensayos). Pero el coche se descompuso durante la vuelta de calentamiento, razón por la cual el italiano lo cambió inmediatamente por un Lotus convencional para la largada y cuando los mecánicos finalizaron el arreglo, volvió a cambiar de máquina.

Esta es la segunda vez que Rosberg ha sido descalificado aquí. El año pasado también perdió el segundo puesto puesto porque el peso de su coche estaba por debajo del reglamentario.

Estos puntos perdidos son mas que importantes para Keke Rosberg porque se trata nada menos que de 6 unidades y en la lucha final puede ser decisivo teniendo en cuenta que el Williams se perfila otra vez para luchar por el título mundial de la Fórmula 1. Vamos aver que dice la FISA ante la apelación presentada.

DE TODO UN POCO

TENIS

El match entre la Argentina y los Estados Unidos por la Copa Davis habría dejado una ganancia para la Asociación Argentina de Tenis de 13.000.000.000 de pesos, de los cuales el 28 por ciento le corresponden a **Guillermo Vilas**, el 22 a **José Luis Clerc** y el 5 a **Ricardo Cano** y **Alejandro Ganzábal**, mientras que **Gustavo Tiberti** y **Roberto Argüello** recibirán 250.000.000 de pesos. Además, la AAT recibirá a fin de año 110.000 dólares por parte de la empresa que auspicia el certamen, cifra de la cual los jugadores también recibirán esos porcentuales.

En otro orden de cosas, Ricardo Cano se coronó campeón del torneo que se disputó en el Mayling Club de Campo, al superar en la final a Eduardo Bengoechea por 6 - 2 y 6 - 4. El título en damas fue para Fabiana Ciorciari, vencedora de Adriana Villagrán por 6 - 2 y 6 - 1. En dobles caballeros son campeones Cano - Alejandro Gattiker, quienes superaron a Bengoechea - Guerrero por 6 - 3 y 6 - 3, mientras que la corona de dobles femeninos fue de Villagrán - Sabattini, vencedoras de Villaverde - Racagni por 6 - 3, 2 - 6 y 6 - 1.

BOXEO

El estadounidense Jeff Chandler retuvo su título de campeón gallo de la Asociación Mundial de Boxeo (AMB) al superar, por decisión unánime, a su compatriota José Gaby Canizales, en una pelea que se realizó en Atlantic City, Estados Unidos. Esta fue la séptima defensa que hace Chandler de su corona, que ganó en noviembre de 1980.

ESGRIMA

Sandra Giancola, en florete femenino, Sergio Turiace, en florete masculino y Atilio Tasa, en sable, fueron los ganadores del primer torneo selectivo de esgrima para los Juegos Panamericanos de Caracas, que se disputó en las pedanas de Obras Sanitarias. Sandra Giancola y Sergio Turiace están designados para intervenir en el campeonato mundial juvenil de esgrima, a efectuarse en Hungría.

AJEDREZ

Los grandes maestros soviéticos Alexander Belyavsky y Garry Kasparov hicieron tablas en la séptima partida de los cuartos de final del Torneo Candidatura de Ajedrez, que se está jugando en Moscú. El juego, en el que se utilizó una Apertura de Reina, fue empatado en la movida 22. Kasparov encabeza la serie de diez partidas por 4 a 3.

ATLETISMO

El bonaerense Rubén Huerga se adjudicó la octava prueba atlética internacional, organizada sobre un circuito en calles céntricas de esta capital. Huerga, nacido en 25 de Mayo, empleó un tiempo de 34m43s. En damas ganó la brasileña Aparecida Dos Santos, con un registro de 48m28s. José Gutiérrez, de Junín, fue segundo en varones, mientras que en damas se consagró subcampeona la arrecifeña Analía Collazo.

crónica CLASIFICADOS

10 COMPRAS Y VENTAS VARIAS (Cpra. - Vta.)

RULEMANES Compro. Tel: 855-7840

15 SERV PROFESIONALES CONSULTORIOS-VARIOS (Ofrecidos - Cpra. - Vta. - Alq.)

DENTADURAS
Rotas arreglo en el acto. Boedo 981. Pedir hora: 97-8137

crónica
EN PLENO CENTRO
COMPRE VENDA ALQUILE PERMUTE OFREZCA O BUSQUE TRABAJO
LAVALLE 742 Loc. 2-3
392-1559

Mecánica Dental
Centro Odontológico Integral
Dentaduras
Nuevas inmediatas fijas $ 5.000.000, rotas, flojas, correcciones, implantes, estética bucomaxilofacial, extracciones. SONRIA YA
Bulnes 1910 - PB - Capital
97-4113 - 84-6049

DENTADURAS
y composturas en el acto. 8 a 20 hs. Lavalle 2072, 1° "D". Talcahuano 191, T. E. 48-5687.

CLASIFICADOS
AVELLANEDA
Suárez 29 201-4925

19 AUTOMOVILES PART. Y TAXIMETROS (Cpra - Vta - Perm - Transf.)

CHOCADOS compro urgente 69-0177.

AVISOS AGRUPADOS · ORO · PROFESIONALES · ORO · COMPRAS Y VENTAS · ORO · COMPRAS · ORO

27 COMPRAS Y VENTAS EN GENERAL

crónica
CLASIFICADOS
SAN MIGUEL
L.N. Alem 1612 Loc. 14
667-3630

URGENTE VENDO

Superpuesta marinera	$ 1.499.000
Dormitorio Cdor. Placard	$ 1.990.000
Cocina Lavarropa máq. coser	$ 1.590.000
HELADERA $ 3.990.000 TV	$ 1.890.000
Cama de 1 Plaza	$ 790.000
Cama de 2 Plazas	$ 890.000
Colchón 1 Plaza	$ 699.000
Colchón 2 Plazas	$ 1.399.000

CASTAÑARES 1375
Capital (Altura Asamblea 1000)
Parque Chacabuco

GANE CON EL CAMBIO
VENDA EN PROVINCIA
EL TRUS COMPRA SU ORO EN PUENTE ALSINA
$ 3.000.000 x Gr. ALH. ANT. PLATA
Av. REMEDIOS DE ESCALADA 4208
SABADOS ABIERTO TODO EL DIA
A PASOS DEL PUENTE

ORO CORRIENTES 2813 A mts. de Pueyrredón
18 KL PAGO HASTA $ 3.000.000 el Gr.
EL GR. EN ALHAJAS ANTIGUAS CON BRILLANTES

CORRIENTES 2832 Casi esquina Pueyrredón ORO
18 KL PAGO HASTA $ 3.000.000 el Gr.
EL GR. EN ALHAJAS ANTIGUAS CON BRILLANTES

LOMAS DE ZAMORA
ORO Brillantes - Antigüedades LAPRIDA 141
$ 800.000 p/gr.
MAXIMA COTIZACION-COMPRO A COMERCIANTES

JOYERIA "SAVOY" MORON
ORO $ 2.800.000 x gr. en Alhaj. Antig. c/ Brillantes
ORO $ 1.100.000 x gr (FINO) y Todo tipo de Oro en desuso
SARMIENTO 892 Frente Estación
LADO RIVADAVIA (NO CONFUNDIR)

PACHI COMPRA ORO
PAGA PRECIO MAYORISTA
COMPRO RELOJES-ENCENDEDORES DUPONT
CENTRO Libertad 300 esq. Sarmiento
Est. ONCE Hall Central LOCAL 75 tambien abierto Domingos y Feriados
CONSTITUCION Galería subte Constitucion Loc. 5 junto al correo
POMPEYA A 150 mts. de la Iglesia AV. SAENZ 1200 Esquina Beazley
SAN MIGUEL En la misma Estación LOCAL 1
PUENTE SAAVEDRA MAIPU 38

ORO PUEYRREDON 512 Casi esq Corrientes SUPERAMOS
CUALQUIER PRECIO Y PAGAMOS UN ADICIONAL POR HECHURA
18 KL PAGAMOS HASTA $ 3.000.000

MORON JOYERIA CAROL
MEJOR PRECIO DE LA ZONA
$ 2.800.000 por grs. c/ brillant.
$ 1.600.000 por grs. alhaj. antig.
$ 1.050.000 por grs. oro fino
INDEPENDENCIA 18 - MORON
Lado norte frente estación

SAN MIGUEL CASA JUANTITO
-COMPRA- ORO $ 2.250.000 X GR
en Alhaj. Antig.
ORO $ 1.050.000 x gr (FINO)
ESTAC. ANDEN LOCAL 84 (Fondo)

ORO ESTACION RETIRO
AV. RAMOS MEJIA 1472
Entre Estación San Martín y Belgrano
Pago en Alhajas Antiguas con Brillantes hasta $ 3.000.000 por gr.
también compramos Plata cualquier tipo de Alhajas-Rolex Dupont

PROFESIONALES

VENEREAS - PIEL -GLANDULAS
Dr. Brito (méd.) 9-19 hs.
Corrientes 1438, 2° "E"
46-8194. Est. Subte Uruguay
AMBOS SEXOS

ENFERMEDADES DE LA SANGRE - PIEL
VIAS URINARIAS
Dr. Cortondo. Médico
De 9 a 12 y de 15 a 21 horas
Saavedra 22 P.B. "B" 48-0401
(Plaza Once)

ABOGADOS PARA OBREROS
DESPIDOS - ACCIDENTES
Consultas Gratis
VIAMONTE 1592 9° H 40-3733
Dres. Effron - Feldman 10-19 hs.

PIEL - VENEREAS - GLANDULAS
Dr. Jaime Itzcovich (Med.) 9-12 15-19.30
Ambos sexos
CORRIENTES 1250. 8° "L"
41-5665 35-6507

MAT BOY NO TIENE COMPARACION

Bien dispuesto en el pique Tornasolante sale a hacer la punta en el clásico de ayer en Palermo. Lo sigue Mat Boy algo contenido por su piloto. Más tarde dominará fácilmente al hijo de Matun. Tumba de cracks. El Comparación mostró a un valor en alza como Mat Boy y también el probable ocaso de otro crack, Propicio.

Aplastó a Propicio en 2'34"3/5
Demostrando Notable Evolución

Los 2500 metros del clásico Comparación, pilar donde tuvo su apoyo la jornada de la víspera en el hipódromo Argentino "compararon" por lo menos un par de cosas: la levantada sensacional de Mat Boy —convertido desde ahora en un fondista sensacional— y la caída estrepitosa, sin atenuantes de Propicio. Una vez más los jóvenes estuvieron delante de los "entrados en años". Un lujo pocas veces visto, al menos en este clásico, tuvo por eje al caballito que atiende Salazar, convertido ayer en una máquina demoledora de correr. Ganó por diez cuerpos, pero si el rubio Valdivieso se lo propone llega al disco con una tribuna, entera, sin faltarle nada al disco delante del "cuco" que representaba hasta la víspera el representante del Choop.

Y vale doble el éxito conseguido por Mat Boy, porque de un solo "saque" probó que tanto sirve en el césped, pista que le deparó tres victorias consecutivas, como en la arena en donde ayer se mostró como un pingazo. Con solo mirar los 2'34"3/5, parecen decirlo todo.

Valían las hazañas previas del alazán que venía en marcada evolución. Y sus victorias ante Kelly Khan primero y la conseguida ante Bircinus después habían dado la real medida de los puntos que calzaba el buen hijo de Matún. Lo hacíamos en los análisis previos un gran rival de Propicio. Pero de ahí a que prácticamente lo despatarrara al crédito de Ferro, no nos animábamos a pensarlo. Se suponía que iba a vender a caro precio su caída. Pero en realidad "se pasó" el del stud 1º de abril. Fue más que un espectáculo. Por eso desde ahora, sus rivales del Internacional República Argentina del día 10 de abril en Palermo ya habrán comenzado a poner las barbas en remojo. Porque con el antecedente que dejó expuesto ayer, ¿quién es capaz de ponerle el cascabel?

Con relación a Propicio, a pesar del segundo puesto conseguido no salva la ropa. Y justamente porque hay que medir 10 cuerpos para encontrarlo encasillado ahí. Y aunque el tercero que fue Tornasolante llegó a 13 largos más, a su cuidador le habrán entrado dudas de su "verdadero" estado actual. Nada indicaba su caída tan vertical ayer. Al menos en la cancha resultaba un león, masticándose los cronómetros todas las mañanas. Sin embargo la realidad dice que tiene 6 años. Ayer le dio el peso por edad a un caballito joven, y cayó destrozado. Con esta actuación hasta nos animamos a pensar que su intervención el 10 de abril en la arena de Palermo se puede tornar insegura.

EL GREEN UN LEON EN EL BOSQUE: 1'2"2/5

En Palermo Gustó Té de Tilo. Pasó la Milla en 1'42" con 12"4/5

Como para recuperar el tiempo perdido por la inactividad, hoy se dio juego pleno de ensayos en el hipódromo de La Plata. Se ejercitó en la pista grande de correr que se encontraba normal y el parte llegó con detalles como para tener en cuenta en poco tiempo más, o sea, cuando se reinicien las carreras en el Sur. Gustó mucho el trabajo de El Green, que descontó el kilómetro con Antonio Coloccio en 1'2"2/5.

● **LA PLATA**

(Pista grande normal)

EL GREEN, con A.Coloccio, 1000 metros en 1'2"2/5 con 12"3/5 de final; AL SOLCITO, F.Rivero, 1000 en 1'5"; MAP MAN, R.Cabrera, 1000 en 1'3"1/5; MISTRESS, R.Riveiro, 1000 en 1'4"2/5; EL ARRABAL, J.Vaira, 1000 en 1'5"; TALONAZO, A.Rivero, 500 en 29"2/5; EL CENTRO, R.Cabrera, 500 en 31"3/5; FACHADITO, J.Tocci, 600 en 37"4/5; PIENSA NATALIA, J.Yalet, 600 en 37"3/5; RIMALENA, J.Yalet, 600 en 38"4/5; VUELSITO, M.Cañedo, 600 en 38"; LATENTE, M.Gómez, 600 en 38"3/5; CON SIX, J.Yalet, 600 en 37"1/5; THE LAST, L.Alzamora, 700 en 43"2/5; PIENSA EDUARDO, J.Borda, 700 en 43"2/5; BIEN DIURNO, R.Ballaccomo, 700 en 43"4/5; DALE NAVIDEÑO, A.Medina, 700 en 44"; EL CHICHE, J.Burgois, a la par de NOCENTA, J.Sánchez, 800 en 50"4/5; EL FUGAZ, A.Medina, 800 en 52"; ARPONERA, I.Gorrais, 800 en 52"3/5; TILINGO, J.Tocci, 800 en 52"; CON FUGA, L.Alzamora, 1000 en 1'6"2/5; PRISIONERO RED, C.Cáceres, 1200 en 1'18"; LA PIANTA, R.Cabrera, 1600 en 1'45"3/5; RINGO STAR, J.Maciel, 1600 en 1'47"; FABRICIO, J.Maciel, 2000 en 2'18" con 12"1/5 de final; THIERS, O.Telechea, 2100 en 2'22"1/5.

● **SAN ISIDRO**

(Pista: 3ª de arena normal)

LINDO PIAL, C.Vera, 1800 en 1'57"3/5, últimos 1600 a la par de FRAU AMOROSA, J.Núñez, en 1'45"; WATER FULL, J.Abregú, 800 en 49", últimos 700 con GRAN PERFUME, M.Abregú, en 42"2/5; BOOT BALCONERO, R.Llanos, 800 en 49"3/5; ACUSATIVO, H.Costantino, 800 en 50", de los 2000 a los 1200; MAPILLADO, J.Núñez, 1400 en 1'32"; NAVIDEÑO FIJA, D.Orcellet, 700 en 44"; VERDIN, R.Barrios, 600 en 36".

(Pista: 4ª de arena normal)

PALMAESA, M.H.López, 500 en 29"4/5 de los 700 a los 200; AMBIDIESTRA, M.H.López, 600 en 36"; CUAKER, P.Armada, 800 en 51"2/5.

● **PALERMO**

(Pista grande normal)

TE DE TILO, R.Laitán, 1600 en 1'42" con 12"4/5 de final; NAKIA, J.Caro, 1000 de codo en 1'1"4/5; YETTA, J.Banega, 1400 de floreo en 1'34"; TE DE YUYO, R.Laitán, a la par de GRAN GAY, J.Srur, 1000 de codo en 1'2"; AFINA, J.Benítez, 1000 de recta en 1'2"2/5; SUPER INDIA, R.Laitán, 1000 en 1'2"2/5; CANSINO, R.Laitán, a la par de FRAU LILIANA, J.Srur, 1000 en 1'3"3/5; EL CHARRO, R.Riveiro, en pelo, 1200 en 1'19"; INDIA TIME, J.Srur, a la par de ENTATALCA, P.Molina, 600 en 37"3/5; KARPOVA, H.Silva, 500 en 30" de atropellada; SNOW TATI, en pelo y con el peón, 600 en 36" 3/5; LA VAILLETE, D.Pascuarelo, 500 en 30".

HIPODROMO ARGENTINO

INSCRIPCIONES PARA EL SABADO

Pr. BIGAMIA — 1.600 Mts.

Adorable	57	Anoticiada	57
Clear Wine	57	Con Delia	57
Dulce	57	Greves	57
La Marozia	57	La Soledad	57
Line Up	57	Many Prel	57
Mi Fr'tera	57	N.Brava	57
Tirrena	57		

Pr. SUN CHARM — 1.000 Mts.

Abreggo	57	Anjuan	57
A.Alto	57	A.Press	57
Bel Mat	57	B.Gatero	57
Camionero	57	El Berto	57
Encartado	57	Ferç'ario II	57
Flamenco	57	Galerudo	57
Idilio	57	Kaibano	57
Khiber	57	Lar.Game	57
Letrado	57	M.Partido	57
Mediprim	57	Meridien	57
Mismisimo	57	Mount Arca	57
P.Marie	57	Rol Charles	57
Snapper	57	Sporler	57
Water End	57		

Pr. PAULA SEXTA — 1.400 Mts.

Adaire	56	Alpha Sol	56
Atece	56	Avel.Flax	56
Berneck	56	Brio Tune	56
Caciquero	56	Cap.Moor	56
Chageante	56	D.Quick	56
Domado	56	Dorprom	56
El Amer'no	56	El Viaje	56
Ensueño	56	Graciel	56
Gr.Adolfo	56	G El Ojo	56
H.Rojo	56	Il B'bino	56
Kalmand	56	Kalmani	56
L.Dancer	56	Macrolfno	56
Mapillado	56	Maremoto	56
Mr. Chaca	56	Minstrel	56
Moluni	56	Nat.Way	56
Mónaco	56	Oro Tel	56
Pan Porfin	56	Pituco	56
Ripingo	56	Rolo Hue	56
Rom Press	56	Santulón	56
Scion	56	Sr.Jorge	56
Theodrat	56	Tin Of Sun	56
Torbellino	56	Viggam	56
Con Villa	56	El Asustado	56
Don Tordo	56	J'cito. Bun	56
R.Vallee	56	Delirante	56
Tananbogo	56	F.Golden	56
Reto	56	Deseo	56

Pr. S. J. UNZUE — 1.200 Mts.

Amelita Bar	55	Apoteótica	55
Aquilonia	55	Ertsi	55
Humahuaca	55	Mellieuse	55
Orchestra	55	P.Queen	55
Pendiente	55	Ch.Queen	55

Pr. S. LURO — 1.200 Mts.

Balizante	55	Cuadro Bot	55
F.Pirate	55	Hibérnico	55
Hispánico	55	Jutber	55
Los Dan'les	55	Límite	55
Megafog	55	Sup.Claro	55
Surefire	55	Taraponto	55
Tyre	55	Ustaritz	55

Pr. LA KERMESSE — 1.400 Mts.

Abraham	57	Aladin	57
Barato	57	B.Carters	57
Belsino	57	Comedy	57
Degre	57	El Gigio	57
E.Music	57	Januario	57
Jurado	57	Kamil	57
Legionario	57	Lohrmann	57
M.Camarao	57	Paleón	57
Re'blicano	57	Sambayón	57
Talonazo	57	Whiz Kid	57

Pr. GREGORI KING — 1.000 Mts.

Ciclope	54	Etruria II	54
Full Of Sun	54	K.Edward	57
L.Euro	54	Nibelungo	57
Ormuz	57	Reinante	54
Saxsax	54	Vesre	52
W.Earp	54		

Pr. ARIOSTO — 2.200 Mts.

At Speed	57	Beagley	57
C.Diablo	57	Donald	57
Islámico	55	'La Soledad	57
Lorient	57	Roller	57
Sarampión	57	W.Tell	57

Pr. KALIDOSCOPICO — 1.000 Mts.

Ambid'tra	56	Ar'lla. Bar	56
Boxeadora	56	Cattinara	56
Cleo Quick	56	D'siamast	56
Efimera	56	Ent'tenida	56
Engañifa	56	G.Alegría	56
La Anamita	56	Figura	56
Majagua	56	Maipusera	56
Mi Estrella	56	Plastilina	56
Queresa	56	P.Girl	56
P.Brava	56	Rem'brance	56

HIPODROMO ARGENTINO

INSCRIPCIONES PARA EL VIERNES

Pr. S. LUGARES — 1.000 Mts.

Guerrero	56	A.Negra	56
Biano	56	Cardón	56
C.Luis	56	Concertino	56
Che Carlitos	56	Django	56
D.Juan Rock	56	Dr.Pato	56
D.Play	56	Fast Turk	56
G.Perfume	56	J.Rhythm	56
J.Tiento	56	J.Bun	56
L.Quick	56	Lifar	56
Loreto Cue	56	Macrolino	56
Manizal	56	Milhojas	56
Musashi	56	Muy Paquete	56
Pesto	56	Que Bot	56
Rejoneo	56	Rastrojero	56
Rieskilon	56	R.Quick	56
R.Silver	56	Sin Noche	56
T.Real	56	Wat.Glens	56

Pr. MURALLA — 1.400 Mts.

Abonada	5	Apoderada	55
Chinona	55	Dhanaloy	55
Estremecida	55	La Suerte	55
Meilleure	55	Oh Rose	55
Pan Art	55	Pretty Luz	55

Pr. MELIDEO — 1.000 Mts.

Antártico	55	Bar Javier	55
Casimir	55	Compinche	55
El Centro	55	El Chanchito	55
El Orejudo	55	El Maestro	55
Eslavi	55	Federativo	55
G.Timbero	55	G.Chanter	55
Hohner	55	J.Tarritu	55
Kalmister	55	N.Betún	55
Pri.Soy	55	Regal	55
Sharry	55	Val.Real	55

Pr. GRAL. ARENALES — 1.000 Mts.

Bequeclara	56	Calzadora	56
Campinas	56	C.Val	56
Emociones	56	Italy	56
La Flor'na	56	Lutine	56
Nahville	59		

Pr. CAMILITO — 1.800 Mts.

Caravantes	57	Con Demonio	57
Degre	57	El Litín	54
Garland	55	Lohrmann	55
Malón Pampa	54	Morcon	57
Surestado	55	Riverlege	57
Talonazo	57	T.Mignon	55
Viarco	57		

Pr. DEMONIO — 1.800 Mts.

Arasay	57	Alostiros	57
Blue Flag	57	El Charro	57
El Marshall	57	El Puente	57
Post	57	Tal.Bluff	57
Vasco Quick	55		

Pr. PICOTAZO — 1.400 Mts.

Cuaker	5	Che Marino	57
Equatorial	57	Fueye	57
Euro Vision	57	Myrtus	57
Glasspore	57	Unipreso	57
Lindo Euro	57	Water Blue	57
T.Viejo	57	Yunot	57
Zorro Tel	57		

Pr. ALCALDESA — 1.200 Mts.

All Star	5	C.Evaristo	56
C.Manucho	56	Danesco	56
El Flamenco	56	Listado	56
Maicure	56	Pango	56
Pecos Ball	56	Realista	56
Retumbador	56	Sacre Coeur	56
S.Press	56	Sumafe	56
Voy Recio	56	Yator	56

SE ACENTUA "EL ESCOLAZO" DEL 15 EN ADELANTE

Incluyendo el de esta noche, ya se llevaron a cabo 29 sorteos de las distintas loterías y quinielas (Nacional y Provincia). Pero estamos casi a mitad de mes y aún falta lo mejor de marzo. O sea que del quince en adelante se acentuará aún más "el escolazo". Para los que buscan el desquite se "tirarán" 36 bolas de "cabeza" más. Ni que hablar de los premios, que para sumarlos se precisaría una electrónica especial, menos la que funciona en el Ministerio de Economía. Resumiendo, para tirarse a la pileta quedan 36 sorteos. ¡A no desperdiciarlos entonces.

DIA LOTERIA	IMPORTE	PR.	HS.
15 Quiniela Prov.		20	21
15 La Quiniela		20	21.30
16 Quiniela Prov.		20	21
16 La Quiniela		20	21.30
16 Córdoba	2.000.000.000	10	22
17 Quiniela Prov.		20	21
17 La Quiniela		20	21.30
17 Salta	1.500.000.000	10	22
18 Provincial	1.800.000.000	20	21
18 Sgo. del Estero	1.300.000.000	10	22
19 Nacional	1.440.000.000	20	14
19 Mendoza	1.500.000.000	10	15
21 Quiniela Prov		20	21
21 La Quiniela		20	21.30
21 Tucumán	3.000.000.000	10	22
22 Quiniela Prov.		20	21
22 La Quiniela		20	21.30
23 Quiniela Prov		20	21
23 La Quiniela		20	21.30
23 Córdoba	2.000.000.000	10	22
24 Quiniela Prov		20	21
24 La Quiniela		20	21.30
24 Salta	1.500.000.000	10	22
25 Provincia	1.800.000.000	20	21
25 Sgo. del Estero	1.300.000.000	10	22
26 Nacional	1.440.000.000	20	14
26 Mendoza	1.500.000.000	10	15
28 Quiniela Prov.		20	21
28 La Quiniela		20	21.30
28 Tucumán	3.000.000.000	10	22
29 Quiniela Prov.		20	21
29 La Quiniela		20	21.30
30 Quiniela Prov.		20	21
30 La Quiniela		20	21.30
30 Córdoba	2.000.000.000	10	22
31 Salta	1.500.000.000	10	22

CARNICEROS
DE LUNES A VIERNES 15.30 HS.
GRAN REMATE DE CARNES
EN EL CENTRO GEOGRAFICO DE LA CAPITAL
MORELOS 577/79
(Alt. Dto. Alvarez al 500 y Avellaneda al 1700)
INFORMES: TE 631-5971, 631-6022

CAMPANA DE LARGADA EN EL SUR

En nuestras distintas ediciones pusimos el acento en la trascendencia que iba a cobrar la semana en curso para la reapertura del hipódromo de La Plata. También anticipamos que la oficina de Carreras y Estadística estaba trabajando sin desmayo en la confección de un plan tentativo de llamada para dos reuniones. Todas estas primicias han tenido amplia confirmación en los hechos, al darse a conocer en el día de la fecha las condiciones para las reuniones que darán el puntapié inicial a la nueva era platense.

Para el día viernes 1° de abril se convocó para ocho premios, que tendrá como base la disputa del tradicional clásico nal gratuita, donde el aficionado deberá acertar el marcador hasta el 5° puesto de la última carrera.

Llamado de Inscripciones Para Reuniones del 1° y 3 de Abril

Luis María Goyhenard, del Grupo III, enfrentamiento jerárquico para potrillos nacidos desde el 1° de julio del '80.

En lo que respecta al día domingo 3 de abril, se concretó la llamada para similar número de premios, y la prueba mejor rentada será del clásico Fortunato Damiani (Grupo III) destinado a potrancas nacidas con posterioridad al 1° de julio del '80.

En otro orden de cosas, en esferas gubernamentales circuló la versión de la inminente designación del señor Jorge Alberto Rossi como administrador general del hipódromo, confirmando otro anticipo de CRONICA. El señor Rossi, actual gerente de la agencia de apuestas de Vicente López, es poseedor de una vasta trayectoria en la actividad, que comienza en la Dirección Provincial de Hipódromos.

Se trata de un especialista en todo lo referente al "betting" siendo estrecho colaborador de la gobernación en las originales jugadas que se pondrán en práctica. Las mismas serán complemento de la trifecta y permitirán al apostador participar gratuitamente, con tarjetas adicionales, parecidas a las de PRODE. Resultarán ganadores los que acierten siete vencedores de otras tantas carreras. El pozo se formará con un porcentual retenido de las trifectas. La otra innovación funcionará en la Encadenada y consistirá en una tarjeta adicio-

EL GLOBO DE LA SUERTE

HOY: QUINIELA PROVINCIAL - 20 PREMIOS - 21 HS.
HOY: QUINIELA NACIONAL - 20 PREMIOS - 21.30 HS.
HOY: TUCUMAN - 10 PREMIOS - 22 HS.

MAÑANA: QUIN. PROVINCIAL - 20 PREMIOS - 21 HS.

Favoritos a la grande			El dato de CRONICA		
07	25	44	57	70	83

MAÑANA: QUIN. NACIONAL - 20 PREMIOS - 21.30 HS.

Atrasados a la grande			Demorados a los premios		
Centena	Decena	Unidad			
6	4	5	03	82	40
33 s	33 s	30 s	26 s	22 s	21 s

Ultimas 14 grandes		FAVORITOS:	Tres cifras atrasadas a los premios
118	310	A la grande	Centena
469	031	13-28-40	6
398	863		Decena
460	922	A los premios	9
351	023	14-36-92	Unidad
036	014		7
339	060		

Ambos demorados a la grande			El dato de CRONICA		
47	48	96	55	67	99

Palermo se Juega a Fondo

Ya tiene aprobación por parte de las autoridades del Argentino la realización —aparte del Gran Premio Internacional— de dos importantes clásicos más a correrse en la reunión cumbre del día 10 de abril. Como estaba previsto se disputará el "Internacional República Argentina" sobre 2500 metros y se le sumarán el "Organización Sudamericana de Fomento del Pura Sangre de Carrera" con 1600 metros y el "Municipalidad de la Ciudad de Buenos Aires" sobre 1100 metros. A estos clásicos hay que sumar el "América Latina" que se correrá el día 8 (viernes) en el mismo escenario de la avenida del Libertador. Falta menos de un mes para la gran fiesta a vivirse en la arena del centro. Y ya Palermo comenzó a velar las armas para que todo salga al repelete.

● **APERTURA DE CARTAS**

En la fecha se dieron a conocer las condiciones de los premios para las reuniones de los días 1° y 3 de abril. Las mismas son las siguientes:

VIERNES 1° ABRIL: Pr. BELIEF: para yeguas de 4 y 5 años que no hayan ganado, en 1100 metros; Pr. RETOBAO: para yeguas de 3 años que no hayan ganado, 1100 metros; Pr. VENTURER, para caballos de 3 años, con exclus. de yeguas, que no hayan ganado, 1600 metros; Clás. L. M. DOYHENARD (G III), para potrillos nacidos desde el 1° de abril del '80, 1000 metros; Pr. WINFRED: para caballos de 5 años y más edad, con exclusión de yeguas ganadoras de 1, 2 ó 3 carreras, 1400 metros; Pr. EL MANORO: para yeguas de 4 años ganadoras de 1 ó 2 carreras, 1500 metros; Pr. TAN CEREZO: para todo caballo de 3 años ganador de una, 1200 metros; Pr. LUJO: hand. para yeguas de 3 y más años, ganadoras de 3 ó más carreras, 1200 metros.

En relación a la reunión del domingo 3 harán el entorno al clásico Fortunato Damiani (G. III) a correrse sobre 1000 metros, siete interesantes pruebas en las que prevalecen los cotejos de media distancia.

Las inscripciones son hasta el viernes 25 a las 11 horas; los forfait hasta el domingo 27 a las 13 horas y el compromiso de montas, hasta el 28 de marzo a las 11 horas.

RESUMEN '83 DE LA QUINIELA NACIONAL

AMBO	1°	5	10	20 y total
01	-	1	2	7
02	-	2	4	8
03	-	-	1	3
04	-	-	1	2
05	1	2	4	8
06	1	4	4	10
07	-	-	6	12
08	-	2	3	7
09	-	2	4	9
10	2	2	8	11
11	-	2	3	6
12	-	-	2	5
13	-	1	2	8
14	1	1	6	11
15	-	3	3	5
16	1	2	2	7
17	-	4	7	14
18	1	2	7	7
19	1	5	5	11
20	1	2	6	7
21	1	1	3	7
22	1	2	5	5
23	2	3	5	9
24	-	-	3	6
25	-	3	8	11
26	-	-	1	6
27	-	2	3	6
28	-	2	5	9
29	-	4	6	11
30	-	2	4	10
31	1	2	4	13
32	-	1	7	12
33	1	1	4	8
34	-	-	4	6
35	-	4	7	11
36	2	6	9	18
37	-	2	5	8
38	-	4	7	10
39	1	1	3	6
40	-	-	1	4
41	-	3	5	11
42	1	3	5	8
43	-	3	4	7
44	-	1	1	3
45	2	4	7	15
46	-	3	4	5
47	-	2	6	8
48	-	2	5	8
49	-	2	5	7
50	-	1	2	4

AMBO	1°	5	10	20 y total
51	1	2	5	12
52	-	-	4	7
53	1	3	3	3
54	-	-	1	5
55	-	3	4	5
56	1	2	3	10
57	-	1	2	8
58	-	3	3	5
59	-	-	3	5
60	3	6	6	8
61	-	1	6	17
62	-	2	4	11
63	1	3	4	10
64	-	1	3	3
65	-	2	4	5
66	-	-	-	4
67	-	2	3	9
68	-	2	4	8
69	3	4	7	8
70	1	1	3	11
71	-	3	4	9
72	2	2	3	6
73	-	2	6	12
74	-	4	8	12
75	-	4	5	8
76	-	2	3	6
77	1	3	6	10
78	-	2	4	5
79	-	3	7	16
80	-	1	4	10
81	-	-	-	2
82	-	1	4	5
83	-	-	-	1
84	-	-	2	8
85	-	1	2	6
86	1	1	2	5
87	-	3	7	10
88	-	3	4	6
89	-	1	2	11
90	-	1	4	8
91	-	-	-	6
92	-	-	4	5
93	-	2	3	7
94	1	1	3	8
95	-	-	1	3
96	-	3	5	14
97	-	1	3	10
98	1	2	3	5
99	-	3	5	10
00	2	3	4	10

PLASTILINA, PERO DURABLE

Un Claro Futuro

Una inmejorable impresión dejó el sábado Plastilina al hacer suyos los 1000 metros del premio Alderman. La hija de Voodoo, como ganadora de una prueba se midió contra ejemplares que le llevaban una victoria de ventaja. Y tal circunstancia no pareció inquietar en momento alguno a la pupila de Jorunet que impuso condiciones sobre Vouvray en la marca de 56"4/5. Excelente la conquista de esta defensora de la caballeriza Pergamino mostrando para conseguirla, una garra y coraje dignos de elogio. Ahora su cuidador aguarda el fin del mes entrante para hacerla reaparecer. Lo hará Plastilina en un encuentro a correrse en Palermo sobre el tiro de 1000 metros donde puede volver a imponerse.

Su tercera victoria a través de una corta actuación ha concretado Arbaumont. Desempeñándose otra vez en la pista gramada el pupilo de Etchechoury se acreditó una victoria sobre Fray Guston en la que debió poner en el tapete bastante coraje. En buen estilo contuvo la atropellada pujante de su rival y marcó 1'48"3/5 para los 1800 metros. Los dirigentes del stud Guanabara harán ahora un intento en la arena de Palermo con el hijo de Laffy, pista que todavía le es desconocida, habiendo llevado a cabo su campaña en el césped.

HIPODROMO DE SAN ISIDRO

COMPETIDORES Y MONTAS PARA EL MIERCOLES

1ª CARRERA A las 16.30 1.600 Mts.
(Pr. Bella Donna)
1 Etruria 57, J.Maciel
2 Bambita 57, J.Gallardo
3 Nocenta 57, R.Cabrera
4 Arponera 57, I.Gorrais
5 Boca Chica 57, E.Romero
6 The Farid 57, O.Merlo
7 Mirada Gold 57, O.Ramírez
8 Mariney 57, J.Azamor
9 Feeling 57, D.Orcellet
10 Forbach 57, XX

2ª CARRERA A las 17 1.800 Mts.
(Pr. F.Plowes)
1 Mad Party 54, J.Oural
2 Chimiray 52, A.Rivero
3 Novicio 56, H.Prieto
4 Acusativo 56, H.Costantino
5 Los Gaiteros 51, H.Blanco
6 Sultarino 52, O.Domínguez
7 Montpellier 54, J.Valdivieso
8 Mendaco 53, C.Cáceres

3ª CARRERA A las 17.30 1.400 Mts.
(Pr. B. Dundee)
1 Jumbler 54, O.Zapata
2 El Madrileño 54, O.Conti
3 Saltador 54, C.Cáceres
4 Dale Navideño 54, M.García
5 Emparde 54, V.Sanguinetti
6 The Last 54, L.Alzamora
7 Roger Carol 57, H.Ponce
8 Punto Alto 57, J.Burgois
9 Lenguaraz 54, O.Telechea
10 Maktar 54, P.Armada
11 Dax Pap 54, J.Ojeda

4ª CARRERA A las 18.5 1.000 Mts.
(Pr. Buckhunter)
1 La Cigüeña 56, M.Escagües
2 Carta Mágica 56, M.Bertorini
3 Soy Norita 56, J.Ojeda
4 Andanada 56, J.Valdivieso
5 Confección 56, J.Vaira
5aResinosa 56, D.Hernández
6 Vasca Mía 56, M.Cañedo
7 Pleasure 56, C.Velázquez
8 My Pamela 56, D.Orcellet
9 Maute 56, J.Alvis
10 Mina Rock 56, J.Jarcovsky
11 Bárbara 56, H.Blanco
12 Sicopatona 56, R.Ramallo
13 Orejana 56, A.Ferreras
14 Caviglia 56, R.Barrios
15 Palmaesa 56, J.Caro

5ª CARRERA A las 18.40 1.000 Mts.
(Pr. Lanercost)
1 Gran Batuta 56, V.Sanguinetti
2 Boxeadora 56, M.Castro
3 Violence 56, H.Blanco
4 Amargada 56, O.Tévez
5 Costa Di Mare 56, H.Costantino
6 Xivet 56, D.Orcellet
7 Sin Crespa 56, A.Medina
8 Nadhia Imm 56, M.Jaca
9 La Causa 56, J.Vaira
10 Maca 56, XX
11 Belleza Gold 56, O.Telechea
12 Soy Bella 56, J.Jarcovsky
13 Neubiel 56, C.Bertoldi
14 Ciboulette 56, L.Sosa
15 Salmodia 56, M.Sarati

6ª CARRERA A las 19.15 1.400 Mts.
(Pr. Martinet)
1 Lady Belle 57, C.Vera
2 Cimagoldy 57, J.Tocci
2aRespuesta 57, J.Oural
3 Sea Hippie 57, A.Rivero
4 Bed Jus 57, R.Sosa
5 Ita Bue 57, R.Cabrera
6 Ski Lady 57, M.Abregú
7 Passadena 57, D.Suárez
8 Namorada 57, J.Valdivieso
9 Lunay 57, M.Jaca
10 Moore Body 57, M.Sandoval
11 Bunny Dancer 57, H.Prieto
12 Porlinda 57, J.Caro
13 Our Heroin 57, O.Cosenza
14 Heka Real 57, M.Sarati

7ª CARRERA A las 19.50 1.000 Mts.
(Pr. Elcho)
1 Luigina 56, M.Mercau
2 Citusa 56, M.Lezcano
3 Tracia 56, J.Cervantes
4 Brasa Roja 56, J.Tocci
5 Fast Lady 56, J.Nuñez
6 Wood Murmilia 56, R.Ricoy
7 Sin Emblema 56, V.Centeno
8 Pan Baguette 56, R.Buonocore
9 Mary Popins 56, E.Tasende
10 Miss Fernanda 56, A.Rivero
11 Carta Bella 56, H.Artigas
12 Tour Eiffel 56, R.Siniani
13 She's a Lady 56, E.Bortulé
14 Chiquilina 56, J.Oural
15 Silvina Gold 56, R.Fernández

8ª CARRERA A las 20.25 1.000 Mts.
(Pr. Eye The Boys)
1 La Miky 56, V.Sabin
2 Enchantola 56, R.Laitán
3 Vampira 56, J.Juárez
4 Caritona 56, M.García
5 La Fantasía 56, E.Rivero
6 Voyaltrote 56, J.Caro
7 Tan Beauty 56, V.Centeno
8 Real Bandida 56, XX
9 La Pastilla 56, H.Blanco
10 Miss Mid 56, R.Durante
11 Ciclamen 56, J.Bretón
12 Urbina 56, V.Sanguinetti
13 Snow Miti 56, R.Buonocore
14 Honorata 56, H.Artigas
15 Sueña la grande 56, O.Montenegro

9ª CARRERA A las 21 1.800 Mts.
(Pr. Harkaway)
1 Congoleño 57, W.Blanco
2 Bélgico 57, R.Rossi
2aGran Capuli 57, N.Mezzotero
3 Sky Pride 57, R.Ferreira
4 Abject 57, C.Pintos
5 Boots Balconero 57, P.Garnica
6 Whiz Kid 57, R.Ramallo
7 Prestigiado 57, A.Lencina
8 Oro 57, R.Riveiro
9 Hongay 57, D.Domínguez
10 Jonikito 57, H.Totoricagüena
11 Agate 57, J.Valdivieso
12 Run 57, M.Sarati

10ª CARRERA A las 21.35 1.000 Mts.
(Pr. R. de Exp. A.Latina y El Caribe)
1 Lady Storm 49, M.García
2 Gran Aventura 57, C.Pezoa
3 Well Sun 52, R.Rossi
4 Aristada 56, P.Cruz
5 Karpova 55, J.Caro
6 Zarmar 49, T.Aguirre
7 The Vempi 53, R.Laitán
8 Snow Tati 51, J.Banega
9 La Valerosa 55, V.Centeno
10 Ross Sun 48, G.Castro
11 Cross Waters 54, XX
12 Trezena 52½, W.Bárcena
13 Super Honesta 50, D.Orcellet

11ª CARRERA A las 22.10 2.000 Mts.
(Pr. C. Los Alamos)
1 Dueña mía 54, XX
2 Baby Dancer 57, M.Lezcano
3 Rosalyn 54, G.Sena
4 Abstemia 57, XX
5 Cavalle 54, M.Sarati
6 Vianena 54, E.Bortulé
7 La Canción 54, E.Romero
8 Filosa 54, M.Bertorini
9 Ebelette 54, J.Caro
9a Fratelli 54, R.Moli
10 Eclipsis 54, XX
11 Admiral Cup 54, D.Suárez
12 La Tigre 54, H.Libré
13 Ivette 54, V.Sanguinetti
14 Calatrava 54, J.Palacios

12ª CARRERA A las 22.45 1.000 Mts.
(Pr. T.Real)
1 Duchosky 57, M.Cardozo
1a Sicio Bravo 57, O.Tabares
2 Buen Pepe 57, R.Pastor
3 Navideño Fija 57, D.Orcellet
4 Andrés Mast 57, N.Mezzotero
5 Chingaso 57, S.Tieri
5aDorcon 57, J.Ublich
6 Pausado 57, XX
7 Marvelo 57, XX
8 Guri Capo 57, I.Gorrais
9 El Litin 57, G.Monasterio
9aFoot's Gold 57, A.Llanos
10 El Qahir 57, J.Jarcovsky
11 Bequeflete 57, P.Moli
12 Mital 57, R.Durante
13 Happy Escort 57, V.Sanguinetti
14 Chemineau 57, E.Olguin
15 Macedonio 57, R.Pedernera
15aMenow 57, J.Burgois

SADE NO ERA TAN SADICO

Dicen Ahora que lo Pintaron más Monstruoso de lo que fue

PARIS, 14 (AFP).— Una renovada y completa biografía del **Marqués de Sade**, publicada este mes en París, demuestra una vez más que, dos siglos después de sus correrías por este mundo, el perseguido escritor sigue obsesionando a los franceses.

Gilbert Laly, con su libro **"La vie du Marquis de Sade" (la vida del Marqués de Sade), quiso completar y dar una nueva dimensión, esta vez más humana, a lo que se conoce de la existencia de un hombre considerado como un criminal por unos, como un enfermo por otros, o como un genio por numerosos críticos modernos.**

Para el autor de esta biografía, Sade es el símbolo mismo del "enigma absoluto". Por ello, ante todo, trata de dibujar lo más exactamente posible la figura física del "divino marqués", utilizando todo tipo de impresiones recogidas en su época, y es así como lo describe midiendo aproximadamente cinco pies y dos pulgadas, con una nariz mediana, una boca pequeña, un mentón redondo, cabellos rubios - grises, un rostro oval, una frente descubierta y alta, y los ojos celestes.

Para el autor de esta biografía, llegar a conocer el verdadero aspecto físico del marqués es sumamente importante para la comprensión del personaje, ya que hasta ahora lo que se sabía era nebuloso, parcial y mal intencionado.

Según el biógrafo, este hecho no es de ninguna manera casual, y para mantener las acusaciones de amoral, pornográfico, enfermo, corrupto, anormal, y sumamente peligroso por sus escritos, con las que siempre se lo atacó, se debieron enterrar los testimonios verídicos en la tumba de la historia.

Para conseguir su descripción, Laly utilizó testimonios de policías, familiares, amigos y enemigos.

A pesar de ser ya viejo cuando está encerrado en el manicomio de **Charenton**, después de haber conocido la prisión de **La Bastilla**, la del castillo de **Vincennes** y la de **Miolans**, el marqués poco ha perdido en ese momento de su poder de seducción, según testimonios revelados por Laly.

Por ejemplo, en ese momento, una actriz de teatro lo encuentra con una **"cara bastante linda y un poco larga, con la nariz equilibrada, la boca estrecha, el labio inferior sobresaliente, mientras que las comisuras de los labios caen dibujando una sonrisa enigmática".**

La gente que odiaba sus escritos lo veía como un ser físicamente repugnante, y los testimonios recogidos hoy tratan de probar justamente lo contrario.

Es por ese hecho, tal vez, y como recuerda esta biografía que es también un relato de su largo calvario a través de las "mejores" cárceles y asilos de la época, que el mismo autor de **"Ciento veinte días de Sodoma"**, antes de morir, escribió que **"una vez que sea cubierta la fosa común** (en la que será enterrado), **deberán sembrarse encima bellotas"** para que después **"las huellas de esa tumba desaparezcan de la faz de la tierra".**

LA FERIA DEL LIBRO HA FRACASADO EN MEXICO

MEXICO, DF, , 14 (AFP). — Uno de los más importantes eventos culturales que anualmente se realizan en México, la **Feria del Libro**, se ha transformado en 1983 en una especie de recinto de lamentos: de los organizadores por la falta de expositores internacionales, de las editoriales por las bajas ventas, del público por los altos precios, y de los que vienen en busca de nuevos negocios y contratos... porque los nuevos son muy pocos.

Instalada en el Palacio de Minería, un edificio colonial en pleno centro de la capital mexicana, que en 1924 albergó la primera exposición nacional de libros, la feria congregó del 26 de febrero al 6 de marzo de este año, a **119 editores** que aportaron casi **100.000 volúmenes** en muestra y venta.

Si antaño —y no tan antaño, hasta 1982— la feria congregaba a escritores y editores de distintos países en diálogos, debates y conferencias, la crisis económica que sacude a México eliminó esa participación extranjera, salvo los que fueron invitados por alguna editorial, como es el caso del escritor argentino-francés **Julio Cortázar**, que llegó a presentar su nueva obra **"Deshoras"**.

Pero, además, la crisis motivó que dejaran de congregarse visitantes y compradores: si en los tres últimos años por la feria circulaba un promedio diario de 15.000 personas, en esta edición se redujeron a entre 4.000 y 5.000.

EL CORTOMETRAJE YA HA SALIDO A FLOTE

PARIS, 14 (AFP).— La única sala del mundo consagrada exclusivamente al género cinematográfico del cortometraje funciona desde hace algo más de seis años en una gabarra que, flotando sobre las aguas, está casi permanentemente anclada en uno de los muelles del célebre río que atraviesa París.

Pero la **"Peniche des arts" (Gabarra de las Artes) —cuyo infatigable capitán de aguas dulces, como se autocalifica jocosamente el animador francés Olivier Roussell,** debe librar un combate cotidiano por la subsistencia de este empresa original—, no se limita al cortometraje. Reanudando la tradición francesa del café-concert ofrece también espectáculos de variedades.

Desde 1976, en la gabarra situada entre el puente Del Alma y la Torre Eiffel, todas las noches cobra realidad un viejo sueño, sintetizado así por Roussell: **"Recrear el cine atracción de nuestros abuelos, en el más puro estilo de los hermanos Lumiere que, hace más de un siglo, se instalaron en una sala destartalada del boulevard parisiense de Los Capuchinos".**

Recientemente, la embarcación levó anclas, por una sola noche y una hora y media de sesión, recorriendo lentamente el Sena, mientras los espectadores asistían a sesenta minutos de proyecciones de dibujos animados y de cortometrajes

SUS CARTAS ESTAN ECHADAS

◊	♠	◊	♡	♣	◊	♠	♣	◊	♡	♠	♣	
P	A	R	R	T	U	P	E	D	E	R	P	
♣	♡	♣	♡	♠	♣	♣	♣	♠	♡	♠	♠	
O	C	N	I	E	D	B	R	C	I	I	A	
♡	♣	◊	♠	◊	♣	◊	♡	♠	◊	♡	♠	
R	N	E	A	N	A	C	A	P	I	C	N	
♣	♡	♠	◊	♠	♡	◊	♠	◊	♠	♡	♣	
R	A	S	A	U	R	E	L	N	A	T	U	
♡	♣	◊	♡	♠	◊	♠	◊	♣	◊	♣	♠	
A	E	T	S	B	O	O	D	B	O	A	R	

En estos 60 naipes se encuentra encerrado un mensaje para usted. Acaso se trata de un augurio o de una advertencia que no deberá desestimar. Para dar con el mensaje que corresponda al lector, éste debe proceder de la siguiente manera: si su nacimiento se ha registrado entre los días 5 y 11 (no importa el mes) elegirá PICAS; si se ha producido entre los días 12 y 19, TREBOL; si lo fue entre los días 20 y 27, DIAMANTE, y finalmente, si su advenimiento al mundo aconteció entre los días 28 y 4, su palo será CORAZONES. Una por su orden leyéndolas de izquierda a derecha, las letras que llevan las cartas correspondientes a la fecha en que nació y escríbalas. Así obtendrá el mensaje.

HASTA EN RUSIA ESTAN SUPERANDO LA CENSURA

MOSCU, 14 (AFP).— Tres películas soviéticas están concitando toda la atención de los espectadores moscovitas por el tono novedoso y de libertad empleado por sus realizadores para tratar problemas cotidianos de la Unión Soviética.

Uno de estos filmes lo ha dirigido Eldar Riazanov. En **"Una estación para dos"**, un viajero, tras haberse peleado con una camarera del bar, pierde su tren y no tiene más remedio que pasar horas enteras allí, al lado de los andenes. Una manera como otra de observar un microcosmos que al mismo tiempo es un implacable reflejo de la sociedad soviética contemporánea.

Así, el espectador ve en la pantalla un especulador que se dedica a revender mercancías que le llegan de todos los rincones del país, una campesina que se ha enriquecido vendiendo los productos de la granja en el mercado libre y que para gastarse el dinero adquiere los últimos gadgets de la sociedad de consumo occidental, entre ellos un supermoderno magnetoscopio.

En cuanto al viajero, pronto estará en la cárcel, ya que se ha responsabilizado de un accidente de automóvil cometido por su esposa. Es una forma de que el espectador se meta en el universo de las prisiones soviéticas, lo cual es realmente algo muy excepcional en los anales del cine de la URSS.

Es solo un ejemplo de estas tres películas, que deben su éxito a la veracidad del tono empleado, a los problemas referidos —los que conoce cualquier espectador— y al hecho de que no se ocultan algunos aspectos negativos de la sociedad soviética. En cierto modo, se dice con imágenes **lo que todo el mundo piensa sin abrir la boca.**

TV PROGRAMA TV

16.00 (2) **CENTINELAS DEL BOSQUE - Serie**
Graydon Gould.
(7) **TELEJUEGOS - Infantil**
Gachi Ferrari - Cecile Charré y el perrito "Alfonso"
(9) **MI NOMBRE ES LARA - Teleteatro**
María de los Angeles Medrano - Mario Pasik
(11) **NUESTRO CINE**
"La chismosa". Lola Membrives.
(13) **JUGUEMOS EN EL 13 - Infantil**
Willy Ruano - Teresita Llado
16.30 (2) **LA TRIBU BRADY - Serie**
Robert Reed.
17.00 (2) **LA ISLA DE GUILLIGAN - Serie**
Bob Denver.
(9) **HAWAI - 5-0 - Serie**
Jack Lord
17.30 (2) **ANGIE - Serie**
Comedia.
18.00 (2) **EL GRAN CHAPARRAL - Serie**
Leif Erickson.
(7) **SEÑORITA MAESTRA - Teleteatro**
Cristina Lemercier - Jorge Barreiro.
(9) **APRENDER A VIVIR... '83 - Teleteatro**
Orlando Carrió - Guillermo Montes
(11) **LA HORA DE CAROZO Y NARIZOTA - Infantil**
Y el profesor Gabinete
(13) **MUJER POLICIA - Serie**
Angie Dickinson
19.00 (2) **SWICHT - Serie**
Robert Wagner.
(7) **EL SHOW DE LA PANTERA ROSA - Infantil**
Dibujos animados
(9) **DE 7 A 8 DE LA TARDE - Periodístico**
Betty Elizalde - César Mascetti - Silvio Huberman
(11) **LA GRAN OCASION - Entretenimientos**
Guillermo Brizuela Méndez.
(13) **TODOS LOS DIAS LA MISMA HISTORIA - Teleteatro**
Beatriz Talbo - Luis Medina Castro.
20.00 (2) **LOS INVASORES - Serie**
Roy Thines.
(7) **PADRE MURPHY - Serie**
Merlin Olsen
(9) **COMBATE - Serie**
Vic Morrow.
(11) **LA CHISPA DE MI GENTE - Folklórico**
Quique Dapiaggi
(13) **BUENAS NOCHES ARGENTINA - Periodístico.**
Daniel Mendoza - Sergio Villarruel
21.00 (2) **CENTRO MEDICO - Serie**
Chad Everett.
(7) **ROBERTO MAIDANA PARA 28 MILLONES - Periodístico**
Y un gran equipo.
(9) **JUGARSE ENTERO - Teleteatro**
Juan José Camero - María Noel.
(11) **LA TUERCA - Humorístico**
Guido Gorgatti - Iris Laynes.
(13) **LA AVENTURA DEL HOMBRE - Documentales**
"El sudor del Sol". Emilio Magrassi
22.00 (2) **STARSKY Y HUTCH - Serie**
Paul Michael Glaser - David Soul
(7) **EXCLUSIVA**
"¿Estás sola en casa?". Suzzanne Pleshette.
(13) **EL MUNDO DEL ESPECTACULO**
"El traficante". Franco Nero.
22.30 (9) **PERIODISMO PURO**
Enrique Llamas de Madariaga
(11) **EL MUNDO EN GUERRA - Documentales**
"Los últimos días de Hitler".
23.00 (2) **QUINCY - Serie**
Jack Klugman.
23.30 (11) **NOTICIAS A LA MEDIANOCHE - Periodístico**
A. Repetto - J. Marchetti
24.00 (2) **OWEN MARSHALL - Serie**
Arthur Hill - Lee Majors.
(7) **ATC INFORMA - Periodístico**
Pedro Dizan
(9) **CONOCIENDO BUENOS AIRES**
Adolfo Jasca
(13) **SEPTIMA EDICION - Periodístico**
Jorge Marchetti - Jorge Jacobson
0.05 (9) **GRANDES OLVIDADOS**
Indio Apachaca
0.10 (9) **DIOS ES MI DESCANSO**
Religioso
0.30 (7) **TRASNOCHE**

AUN CON CLASES, SE SIGUE CREANDO

La secretaría de Cultura de la Municipalidad de Buenos Aires recordó que, aunque las vacaciones ya concluyeron, sigue en vigencia el programa que se lleva a la práctica en el Parque Centenario bajo la denominación **Talleres Recreativos Culturales.** La variante que acaba de producirse radica en que hoy terminan los "encuentros" diarios en el mencionado paseo. A partir de ahora se realizarán solamente los sábados 19 y 26 del corriente, así como los domingos 20 y 27, en el horario de 9 a 12, para finalizar con los "encuentros" del 2 y del 3 de abril. La inscripción se hace en el parque, los días de actividad de los talleres.

DEFRAUDAN A UN EMPRESARIO

LA PLATA, 14 (De nuestro corresponsal).— Seis menores de edad estarían implicados en una maniobra delictiva cometida contra un empresario de espectáculos de esta ciudad, que auspició aquí la presentación de Sandra Mihanovich.

El responsable de la empresa Andina Producciones, habría denunciado las sustracciones de una importante cantidad de entradas populares para el recital

NUEVA YORK.— Después de un largo período de ausencia, Michael Caine vuelve a la pantalla para interpretar, junto a Richard Gere el filme "el cónsul honorario" basado en una conocida novela homónima de Graham Greene. El guión del filme, dirigido por John McKenzie es producido por Norma Heyman, es de Christopher Hampton.

LOS ANGELES.— El violinista Jascha Heifetz, que está prácticamente retirado de los conciertos, entabló demanda contra la Universidad de Southern California a la que acusa de echarse atrás en su promesa de financiar adecuadamente las clases de violín que Heifetz enseña en la institución. Heifetz, que tiene 81 años, ha venido dando clases de violín a numerosos músicos de talento.

SAN JUAN, Puerto Rico.— La cantante, bailarina y actriz puertorriqueña Iris Chacón está considerando la interpretación de una segunda telenovela, en vista del éxito que obtuvo en América latina y en los medios de habla hispana de Estados Unidos con "Yo se que mentia". "Me han hablado para hacer otra telenovela, pero en este momento lo veo un poquito complicado, porque toma mucho tiempo esa labor", dijo.

MONTEVIDEO.— José Lewgoy, una de las figuras más populares de la televisión y el cine brasileños, visitó en estos días Montevideo para recibir el Premio Iris otorgado a la difundida telenovela "Dancin'Days" en la que protagonizó el simpático personaje de Horacio, hombre bueno, amígo de todos, comprensivo y cordial.

ROMA.— "Don Quijote" es un gran proyecto anunciado hace unos nueve meses por Maurizio Scaparro que, finalmente, adquiere concreción en el "Studio 8" de Cinecitta. En esta versión el papel del célebre caballero andante será interpretado por Pino Micol, mientras que el personaje de Sancho Panza estará a cargo del napolitano Peppe Barra.

PARIS.— Muchas son lás manifestaciones de corta cultural previstas en Grenoble para la celebración del bicentenario del nacimiento del famoso escritor Stendhal. Las mismas comprenden un ciclo de proyecciones cinematográficas que se efectuarán hasta el mes de abril pero con una particularidad: Los organizadores deliberadamente excluyeron de la muestra casi todos los filmes tomados directamente de las obras del escritor que, por otra parte, ejerció desde siempre, una particular fascinación entre los hombres de cine.

LONDRES.— En dos discos de larga duración que incluyen treinta y ocho temas, es posible recordar ahora el camino que el "punk" recorrió desde su aparición hasta el presente.

CURSO DE CRITICA EN EL CINE

El periodista Claudio Minguetti tendrá a su cargo las clases del ciclo "Introducción a la Crítica Cinematográfica", en el ciclo que hoy se inicia en el **Cine Club Buenos Ayres**. El curso se desarrollará todos los lunes en el horario de 19.30 a 21.30 horas en la sede de la calle Corrientes 1994. Luz, Cámara, Acción...

HOY
encendemos una
nueva ocurrencia!
a las
20.00
QUIQUE DAPIAGGI
presenta
LA CHISPA
DE MI
GENTE
La suya... la nuestra... la de sus vecinos... Los cinco sentidos del humor para una sola consigna: REIR
LUNES A VIERNES 20.00

EL PRECIO DE CANTAR

Si debiéramos atenernos a su origen, seguramente tiene la carta del triunfo en la mano... o en la cuna. Porque **Rodolfo Morales** es uruguayo como **Julio Sosa**, como **Enrique Campos**, como **Francisco Canaro**.

—Nací en Montevideo (el 7 de febrero del '48) y allá pasé lo de menor importancia, que fue rendir la prueba de fuego frente al público. Eso lo sé ahora, que me siento tranquilo ante el público, pero en aquellos tiempos, allá por el '63, (fue en televisión, a los 17 años) tenía un susto bárbaro. Para colmo fue con un tema de Gardel, "El día que me quieras". ¡Pavada de comparación podían hacer los televidentes!

—¿Y después?

—Y después, después Buenos Aires, como dice el tango. Con sus luces intuídas a través del río, a través de los relatos de los que habían llegado antes, y sobre todo por medio de la ilusión que para todos los uruguayos abría Julio Sosa.

—¿Hubo apoyo por parte de él?

—No lo conocí personalmente, ni él llegó a enterarse nunca de que yo existía. Una sola vez lo ví cantar, allá en Montevideo. Claro que para nosotros el apoyo más grande era el que nos transmitía a través de su éxito. Llegué aquí. El primero que me dio una oportunidad fue Ben Molar, cuando estaba grabando aquel disco de antología que fue "Los 14 con el tango".

—Claro que, seguramente, habrá cosas más nuevas, como aquella famosa Cruzada Joven del Tango, que vos integraste...

—Claro, pero eso también es historia antigua. Hay otras cosas para decir...

—¿Por ejemplo?

—Que hoy día todo aquél que quiera sentirse respetado y quiera sentir orgullo de su profesión y de lo que hace, tiene prohibido hacer televisión. Para más datos, "Grandes valores de hoy y de siempre".

—Queremos más datos, entonces...

—Tendría que haber un cambio muy grande para que esto deje de pasar. Otro ejemplo: una vez fui a "Rumbo a la fama" y allí, después de haber sido citado, me enteré de que si no iba Alberto Castillo, entonces yo iba a cantar. Dí media vuelta y me fui. Otra vez, en "Grandes valores", me hicieron cambiar y maquillar, y finalmente me aclararon que tenía que cantar medio tango. Y yo no canto medio tango por respeto al autor, al letrista, al público... Y sobre todo al tango.

—Esto hace recordar, de alguna manera, el título de un tango de Eladia Blázquez que vos grabaste...

—¿?...

—El primer LP que grabaste como solista. Allí había un tema que se llamaba **"El precio de vencer"**.

—¡Ah, sí! Claro que aquí habría que cambiarle una palabra, porque la historia que yo cuento, que puede contarla cualquier cantor, debería titularse "El precio de cantar".

HOY

★ Desde las **11** horas está abierta la inscripción a los cursos del nuevo Instituto de Altos Estudios Wagnerianos, en **Marcelo T. de Alvear 2051.**

★ A las **18** (funciones subsiguientes, a las **20** y a las **22** horas), en el cine teatro SHA, **Sarmiento 2255**, proyección de **"Butch Casidy"**, de George Roy Hill, con Paul Newman y Robert Redford. Proh. menores de 14 años.

★ A las **19**, en el Centro Cultural Las Malvinas, **Florida 745, "Ciudad a mano y contramano"**, con dirección de Oscar Núñez. **Gratuito.**

★ A las **19.30**, en **Corrientes 1994**, auspiciado por el Cine Club Buenos Ayres, cine testimonio.

★ **Cumpleaños de:** las actrices **China Zorrilla** (1922) y **Nelly Meden**; del actor **Jorge Barreiro** y del cantante **Sergio Denis** (1949).

CIERRA LA INSCRIPCION

La **Asociación Argentina de Actores** emitió un comunicado a través del cual recuerda a los interesados que mañana habrá de cerrarse la inscripción para el primer ciclo de **Cine Abierto**, que contará con la organización del **Comité Permanente en Defensa y Promoción del Cine Argentino.**

Los actores que deseen postularse para participar —señala la comunicación— deberán concurrir a la sede de la Asociación Argentina de Actores, en la **avenida Santa Fe 1243.**

Aquellos ya inscriptos que no hayan completado sus datos ni entregado su fotografía tendrán plazo para hacerlo hasta mañana, a las 19. El Comité formuló, además, una aclaración relativa a esta formalidad: la sola inscripción no asegura la participación del actor.

USTED Y LOS ASTROS

ACUARIO
(21 de enero al 19 de febrero)
Buena noticia relacionada con asunto de trabajo. En amor, altibajos, obre con comprensión. Noticia de amigo.

PISCIS
(20 de febrero al 20 de marzo)
Se concreta asunto de trabajo, incluya a compañeros. En amor, de usted depende una solución. Evite discusión.

ARIES
(21 de marzo al 20 de abril)
Asunto de trabajo mejora, pero sea prudente. En amor, todo tiende a mejorar. Se confirma plan personal.

TAURO
(21 de abril al 22 de mayo)
Altibajos en su trabajo, mantenga todo al día. En amor, imprevisto encuentro. Colabore en asunto familiar.

GEMINIS
(23 de mayo al 21 de junio)
Buena oportunidad en nuevas tareas, obre con fe. En amor, insista en sus puntos de vista. Alegría con amigos.

CANCER
(22 de junio al 21 de julio)
Cambio o traslado en su trabajo, sea paciente. En amor, se aclaran dudas. Apoyo de amigo en proyecto familiar

LEO
(22 de julio al 21 de agosto)
Buen día de trabajo, actividad provechosa. En amor, no de motivos de celos. Se confirma plan personal. Salud.

VIRGO
(22 de agosto al 22 de setiembre)
Es el momento de activar plan de trabajo, apoyo de amigo. En amor, imprevista relación. Salud y azar mejoran

LIBRA
(23 de setiembre al 22 de octubre)
Se aclara asunto de trabajo que la preocupaba. En amor, se confirma buen presentimiento. Alegría por noticia.

ESCORPIO
(23 de octubre al 21 de noviembre)
Colabore con compañeros en plan de trabajo. En amor, no de importancia a una discusión. Buen momento con amigo.

SAGITARIO
(22 de noviembre al 21 de diciembre)
Se aleja preocupación en su trabajo, amigo trae la solución. En amor, nada nuevo. Se confirma plan personal.

CAPRICORNIO
(22 de diciembre al 20 de enero)
Carta o noticia relacionadas con asunto de trabajo. En amor, se confirma buen presentimiento. Cuide la salud.

PALABRAS CRUZADAS

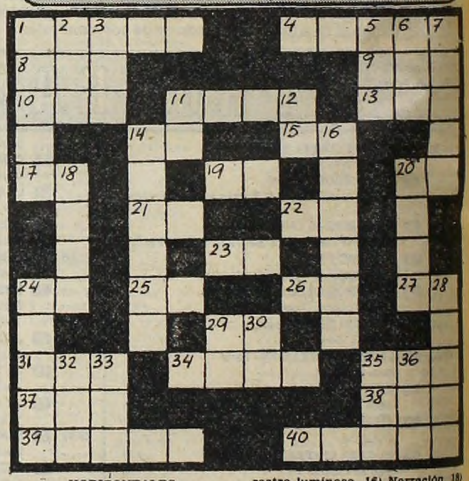

HORIZONTALES

1) Fruto del limonero. 4) Diosa de la caza. 8) Piedra consagrada del altar. 9) Taza redonda sin asas. 10) Igual o semejante totalmente. 11) Criminoso, culpado (Pl.). 13) Mamífero plantígrado carnicero. 14) Nombre de una consonante. 15) Encaminarse. 17) Diego de (Militar y escritor portugués del Siglo XVI). 19) Ciento uno en números romanos. 20) El Sol entre los egipcios. 21) Símbolo químico del Molibdeno. 22) Contracción. 23) Preposición. 24) Unidad. 25) Infusión de las hojas de un arbusto asiático. 26) Antigua nota musical. 27) Preposición inseparable. 29) Símbolo químico del Sodio. 31) Muy distraída. 34) Flor de un arbutos rosíceo. 35) De ésta manera. 37) Planta cruelfera hortense. 38) En mayor cantidad. 39) Atrevido. 40) Interjección que denota deseo de que algo ocurra.

VERTICALES

1) Molusco gasterópodo (Pl.). 2) Cólera, enojo. 3) Gran extensión de agua salada. 5) Archipiélago del Báltico. 6) Pronombre personal. 7) Hospeda, aposenta. 11) Nota musical. 12) Afirmación. 14) Astro errante que deja tras de sí un rastro luminoso. 16) Narración. 18) Dios egipcio del Sol. 20) Ciudad de Italia. 24) Solo en su especie. 28) Viento fresco y suave. 29) Negación. 30) Antigua moneda romana. 32) Uno y uno. 33) Dios entre los musulmanes. 35) Dueña, señora. 36) Cloruro de sodio que se usa para sazonar.

(La solución mañana)

K	O	D	A	K			T	A	P	I	N	
O	L	I	V	E	R	O		S	O	P	A	
P	A	N		R	E	T	O		S	I	C	
E	S			M	O	A	R	E			L	A
K		R	I	E		T	A	S				R
	R	I	O	S			E	R		L	A	
	A	N		S	A				D	A	R	
S			S	E	N		S	O	R			T
O	N	D	A		I	B	I	S			R	A
P	I	O		U	S	E	N			M	A	L
L	A	C	A		O	S			A	I	D	A
O	L	E	A	R				O	L	L	A	R

(Solución del problema anterior)

GUIA DE CINES Y TEATROS ★ GUIA DE CINES Y TEATROS ★ GUIA DE CINES Y TEATROS

TEATROS

★ **COLON 35-1430.** LUNES 14 APERTURA DE 2 SERIES DE ABONO DE BALLET (Nocturno y vespertino a 5 func. cada uno). Con el Ballet Est. del T. Colón y la Orq. Filarmónica de Bs. As. Repertorio: 1º Prog.: SUITE EN BLANC, de Lalo-Lifar; LAS 4 ESTACIONES, Verdi-Belfiore (Estreno) y CARMEN, Bizet/Schedrin-Alonso/Plisetsky. 2º Prog.: COPPELIA, Delibes-Martinez. 3º Prog.: ROMEO Y JULIETA, Prokofiev-Belfiore. 4º Prog.: LAGO DE LOS CISNES, Tchaikovsky - Petipa - Ivanov - Carter. 5º Prog.: DON QUIJOTE, Minkus - Petipa - Gorsky. NUEVO SISTEMA DE RENOVACION TEMPORADA LIRICA 1983. Los abonados del año 1982 a las series de Gran Abono, Abono Nocturno y Abono Vespertino, recibirán por correo un folleto conteniendo: repertorio, elencos, fechas precios e indicaciones sobre el sistema de renovación. Para concretar su renov. podrán hacerlo remitiendo, por correo, el cupón adjunto, o bien traerlo personalmente a la Oficina de Abonos del Teatro. Dicha Oficina atenderá a partir del 15 hasta el 30 de marzo inc. todos los días (inc. sáb. y dgos.) de 10 a 17 hs. en Tucumán 1111. El pago en efectivo y la entrega de los abonos se concretará entre los días 11 y 16 de abril (11 al 15 para Gran Abono) y la misma se realizará por la calle Tucumán 1135 de 10 a 18 hs. Asimismo se pone a disposición de los señores abonados un servicio de información telefónica de lunes a viernes de 12 a 17 hs. por el nº 35-4009. ADVERTENCIA: Si hasta el 21 de marzo no ha recibido su folleto de renov. le sugerimos presentarse personalmente en el Teatro o consultar al 35-4009. MARTES 15, a las 21 hs. Func. Ext. Nº 2 Espect. coreográfico a cargo del Ballet Est. del T. Colón. Ballet: "LA BELLA DURMIENTE DEL BOSQUE", De Tchaikovsky - Belfiore - Petipa. Dir. de Orq.: Antonio Russo. Orq. Filarmónica de Bs. As. Dir. del Ballet. Antonio Truyol. Coreógrafa y Coreograf. Repositora: L.BELFIORE. Pl.: $ 250.000. Loc. en vta.

★ **BLANCA PODESTA. Corrientes 1283. 35-2592.** DESDE EL MARTES 15: MIGUEL ANGEL SOLA y BETIANA BLUM en:
CAMINO NEGRO
P.m.18. Con Juan Leyrado. Dir. Laura Yusem. Mar. a vier. a las 21.30. Sáb. a las 20.30 y 23. Dgos. a las 21. Est. y jubil. 50% de desc. Loc. en vta.

★ **BUENOS AIRES. Rodriguez Peña 407.** Al estilo inconfundible de BURLESQUE, la impactante revista... "E. S. EXTRA SEXY". El espectáculo más deslumbrante. Diariamente de 15 a 23. Vier. hasta las 0.30 Sáb. de 18 a 2. Domingos descanso. P.m. 18.

★ **FLORIDA. Florida 165. 30-5360.** Cont. de lunes a jueves de 13 a 22. Viernes de 13 a 23. Sábados de 18.30 a 1.30. "LA REVISTA SUPER SEXY". P.m.18.

★ **LOLA MEMBRIVES. Corrientes 1280. 35-2108.** Pinky presenta a Raúl Lavié, Jovita Luna y gran elenco en:
ANNIE
Dir. Musical: Mike Ribas. Dir. Gral. Wilfredo Ferrán. Martes a jueves a las 21. Viernes y sábados a las 20 y 23. Domingos a las 17 y 20. Loc. en vta.

★ **LORANGE. Corrientes 1372. 45-7386.** SOLEDAD SILVEYRA y LAUTARO MURUA en
LA MALASANGRE
De Griselda Gambaro. Dir. Laura Yusem. Mar. a vier a las 21.30. Sáb. a las 20.30 y 23. Dgos. a las 20.30. Jueves popular. Loc. en vta. con 5 días de antic. REFRIGERACION.

★ **MAIPO. Esmeralda 443. 392-4882.** Espectacular actuación del gran divo:
PERCIAVALLE NO SE ENTREGA
Martes a jueves a las 21.30. Viernes y sábados a las 21 y 23.30. Domingos a las 21. Loc. en vta.

★ **METROPOLITAN I. Corrientes 1343. 40-0816.** REFRIGERACION. ADRIANGHIO, ANA MARIA CORES, VILLANUEVA COSSE y PEGGY SOL en:
DOÑA FLOR Y SUS DOS MARIDOS
Con N. Fontán, A. M. Giunta, B. Damonte y C. Fernández. Dir. J.M. Paolantonio. Mar. a juev. a las 22. Vier. y sáb. a las 21 y 23.30. Dgos. a las 20.30 y 22.30. Loc. en vta. con 5 días de antic. Bolet. de 10 a 23.

★ **NACIONAL CERVANTES. Libertad 815. 45-4224.** Mañana a las 21: UNICAS SEMANAS "UN GUAPO DEL 900" de S.Eichelbaum. Con R.Bebán, L.Lamaison, S.Gómez Cou, M.C. César y elenco. Dir. R.Graziano. Pl.: $ 60.000.

★ **ODEON. Esmeralda 367. 45-3635.** UN ACTO DE GRISELDA GAMBARO:
REAL ENVIDO
Con Leal Rey, Jorge Petraglia y elenco. Dir. Gral. y puesta en escena: Juan Cosin. Mar. a vier. a las 21.30. Sáb. a las 22. Dgos. a las 21. Loc. en vta.

★ **OLIMPIA. Sarmiento 777. 40-2678.** Tina Serrano, Ana María Casó y Mario Pasik en:
JARDIN DE OTOÑO
De Diana Raznovich. Esc. Jorge Saruliansky. Dir. Hugo Urquijo. Mar. a vier. 21.30. Sáb. 20.30 y 23. Dgos. 20.30. Loc. en Vta.

★ **PARADISE. Corrientes 827.** Cont. de lunes a domingos de 20 a 4. La revista sexy del desnudo: "STRIP TOTAL". Con las mujeres más excitantes de Buenos Aires.

★ **REGINA. Santa Fe 1235. 44-5470.** PEPE SORIANO y EL CUARTETO ZUPAY en:
EL INGLES
La obra de Juan Carlos Gené. Música: Oscar Cardozo Ocampo y Rubén Vera. Mar. a juev. a las 21.30. Vier a las 22. Sáb. a las 21 y 23. Dgos. a las 20 (popular). Loc. en vta.

★ **TABARIS. Corrientes 831. 392-8509.** Décimo año consecutivo: el mayor éxito teatral argentino:
LA LECCION DE ANATOMIA
P.m.18. La obra de Carlos Mathus. Martes a jueves a las 22. Viernes a las 21 y 23. Sábados a las 21.30 y 23.30. Domingos a las 21. Refrigeración.

★ **THEATRON. Santa Fe 2450. 825-8914.** La obra de Timochenko Wehbi: "REINA DE CORAZONES". Dir. Carlos Mathus. Con Cristina Allende, Marta Albanese y Luis Menéndez. Miér. a vier. a las 22. Sáb. a las 22.30. Dgos. a las 20.30. Bolet. dde. las 16.

C I N E S

★ **ADAN I. Corrientes 959. 393-6115.** A las 12.50, 15.15, 17.45, 20.15 y 22.45:
NACE UNA ESTRELLA
P.m.18. Con Barbra Streisand y Kris Kristofferson. A las 17.35, 20.5 y 22.35: Notic. Sab. Trasn. 1.15

★ **ADAN 2. Corrientes 959. 393-5034.** A las 13.45, 16.10, 18.35, 21 y 23.5:
GRAND HOTEL EXCELSIOR
S.r. Con Adriano Celentano y Enrico Montesano. A las 13.25, 15.45, 18.10, 20.35 y 22.40: Notic.

★ **ALFA. Lavalle 842. 392-5034.** A las 13.5, 15.5, 17.5, 19, 20.55 y 23:
DEDOS DE ORO
P.m.14. Con Sean Connery (James Bond 007) Sáb. trasn. 1.15.

★ **ALFIL. Corrientes 1753. 40-7575.** A las 14.30, 16.30, 18.30, 20.30 y 22.30: LAS TRAVESURAS DE ARNOLD. S.r. 14.10, 16.15, 18.15, 20.15 y 22.15: Notic.

★ **AMBASSADOR. Lavalle 777. 392-9700.** A las 13.40, 16, 18.20, 20.40 y 23:
FUGA PARA DOS
S.r. Con Gene Wilder y G.Radner. Dir. Sidney Poitier. A las 13.20, 15.40, 18.20, 20.40 y 23: Notic. Sáb. trasn. 1.15.

★ **AMERICA. Callao 1057. 41-3818.** A las 13.40, 15.55, 18.20, 20.45 y 23.10:
FUGA PARA DOS
S.r. Con Gene Wilder y Gilda Radner. Dir. Sidney Poitier. S.r. A las 15.35, 17.55, 20.20 y 22.45: Notic. Sáb. trasn. 1.20.

★ **ARIZONA. Lavalle 727. 392-6967.** Cont. 15.25, 19.15 y 23.5:
ADIOS, HERMANO CRUEL
P.m.18. Cont. 13.30, 17.20 y 21.10:
AMORES MIOS
P.m.18. Sáb. trasn. 1.20: Adiós hermano cruel.

★ **ATLAS. Lavalle 869. 392-1936.** A las 13.15, 14.55, 17, 19.5, 21.10 y 23.15: LA ULTIMA LOCURA DE ZORRO. P.m.14. 16.35, 18.40, 20.45 y 22.50: Notic. Sáb. trasn. 1.25.

★ **ATLAS RECOLETA. Guido 1952. 801-2006.** A las 13.25, 15.45, 18.10, 20.35 y 23: EL SHOCK. P.m.18. 15.15, 17.40, 20.5 y 23.30: Notic. Sáb. trasn. 1.25.

★ **AVENIDA. Avda. de Mayo 675.** Cont. 11, 14.40, 18.30 y 22.5: Conan, el bárbaro; 12.55, 16.40 y 20.25: El expreso de Chicago. P.m.18.

★ **BIARRITZ. Suipacha 482. 392-0356.** A las 13.40, 15.50, 18.10, 20.40 y 23.10: EL SHOCK. P.m.18. 13.20, 15.30, 17.50, 20.20 y 23.10: Notic. Sáb. trasn.

★ **BROADWAY. Corrientes 1153. 35-2345.** A las 13.35, 15.15, 17.5, 19, 21.5 y 23.10:
LA ULTIMA LOCURA DE ZORRO
P.m.14. Con George Hamilton y Lauren Hutton. A las 16.55, 18.50, 20.45 y 22.50. Notic. Sáb. trasn. 1.10.

★ **CALLAO. Callao 27. 40-1898.** A las 15.15, 17.15, 19.15, 21.15 y 23.15: LOS FIERECILLOS SE DIVIERTEN. S.r. 14.50, 16.50, 18.50, 20.50 y 22.50: Notic. Sáb. trasn. 1.15.

★ **CAPITOL. Santa Fe 1848. 44-2379.** A las 14.15, 16.30, 18.45, 21 y 23.15: EL AS. S.r. 15.55, 18.10, 20.25 y 22.40: Notic. Sáb. trasn. 1.20.

★ **CERVANTES. Belgrano 1820. 38-2698.** Cont. 15, 18.50 y 22.45: TIEMPO DE REVANCHA; 17 y 20.50: PLATA DULCE. P.m.18. 14.30: Notic.

★ **CINEMATECA ARGENTINA. Sarmiento 2255. 48-2170.** A las 18, 20 y 22: Butch Cassidy. Dir. George Roy Hill. Con Paul Newman y Robert Redford. P.m.14. Mañana: Rosa de abolengo.

★ **CINEMA UNO. Suipacha 460. 392-1112.** A las 13.5, 15, 17, 19, 21.5 y 23.15:
¿DONDE ESTA EL DOCTOR?
P.m.14. Con Michel McKean y Sea Young. Dir. Garry Marshall. A las 14.40, 16.40, 18.40, 20.45 y 22.50: Notic. Sáb. trasn. 1.30.

★ **CONCORDE. Lavalle 925. 35-1850.** A las 12.50, 14.45, 16.40, 18.45, 20.55 y 23.10:
SOLOS EN LA MADRUGADA
P.m.18. A las 18.35, 20.40 y 22.50: Notic. Sáb. trasn. 1.30.

★ **COSMOS 70. C'tes 2046. 49-0862.** A las 13.35, 15.25, 17.20, 19.15, 21.10 y 23.10:
SOLOS EN LA MADRUGADA
P.m.18. Con José Sacristán y Fiorella Faltoyano. Dir. José Luis Garci.

★ **ELECTRIC. Lavalle 836. 392-1846.** Continuado desde las 13: LA SEDUCCION; LA JUEZA; EL INMORAL. P.m.18. Sáb. trasn.

★ **EMPIRE. H. Yrigoyen 1934. 47-8770.** Cont. 15.10, 18.30 y 21.50: EL PADRINO. P.m.14.

★ **GAUMONT. Rivadavia 1635. 40-3050.** A las 14.10, 17, 20 y 22.50: SUPERMAN. S.r. 16.30 y 22.30: Notic.

★ **GRAN REX. C'tes 857. 392-8000.** SENSACIONAL GRAN EXITO. A las 13, 14.40, 16.45, 18.50, 21 y 23.15: ADRIANO CELENTANO y EDWIGE FENECH en:
EL AS
S.r. Dir. Castellano y Pipolo. A las 16.25, 18.30, 20.40 y 22.50: Notic. Sáb. trasn. 1.30.

★ **GRAND SPLENDID. Santa Fe 1860. 44-0808.** A las 14.40, 16.40, 18.40, 20.45, 23 y sáb. trasn. 1: EL SABUESO. S.r. 14.10, 16.10, 18.10, 20.15 y 22.25: Notic.

★ **GRAN VICTORIA. Av. de Mayo 882. 34-1493.** Continuado de 8 a 3: Miedo a salir de noche; Acosando al hampa; Deja de llamarme nena. P.m.18.

★ **IGUAZU. Lavalle 940. 393-9931.** A las 13.30, 15.55, 18.15, 20.40 y 23.5:
CUENTO DE FANTASMAS
P.m.18. Con Fred Astaire y Melvyn Douglas. A las 13.15, 15.35, 17.55, 20.20 y 22.45: Notic. Sáb. trasn. 1.30.

★ **LARA. Av. de Mayo 1225. 38-6966.** Cont. 14.30, 16.30 y 22.35: ALL THAT JAZZ; 16.40 y 20.45: KRAMER vs KRAMER. P.m.18. Sáb. trasn. 1.10: Led Zeppelin en: La canción es la misma.

★ **LEOPOLDO LUGONES. Corrientes 1530. 46-8611.** HOY NO HAY FUNCION. Mañana: Rebeca, una mujer inolvidable, de Alfred Hitchcock. Con Laurence Olivier y Joan Fontaine.

★ **LIBERTADOR. Ctes. 1334. 40-7443.** A las 13.10, 15.10, 17.10, 19.10, 21.10 y 23.10:
EL AMOR Y LA FURIA
P.m.18. Con Mónica Vitti y Vittorio Gassman. A las 15, 17, 19, 21 y 23: Notic. Sáb. trasn. 1.10.

★ **LOIRE. Corrientes 1524. 49-1900.** A las 13, 15.20, 17.50, 20.20 y 22.50:
VICTOR-VICTORIA
P.m.18. Con Julie Andrews y James Gardner. A las 15.10, 17.40, 20.10 y 22.40: Notic. Sáb. trasn. 1.15.

★ **LORANGE. Ctes. 1372. 45-7386.** VER INFORMACION EN CARTELERA DE TEATROS.

★ **LORCA. Corrientes 1428. 40-5017.** A las 13.40, 15.35, 17.30, 19.25, 21.20 y 23.15:
MI PLANTA DE NARANJA LIMA
Libro de José Mauro Vasconcelos. S.r. 15.15, 17.10, 19.5, 21 y 22.55: Notic.

★ **LORENA. Corrientes 1551. 46-7501.** A las 13.45, 16, 18.20 y 23.10:
DEDOS DE ORO
P.m.14. Con Sean Connery (James Bond 007). A las 15.40, 18, 20.25 y 22.50: Notic. Sáb. trasn. 1.15.

★ **LOS ANGELES 1. Corrientes 1770. 40-3742/45-2405.** A las 13, 14.40, 16.20, 18, 19.40, 21.20 y 22.50:
LOS ARISTOGATOS
S.r. Hablada en castellano. A las 14.30, 16.10, 17.50, 19.30, 21.10 y 22.40: Notic.

★ **LOS ANGELES 2. Corrientes 1770. 40-3742.** A las 14.15, 16.20, 18.25, 20.30 y 22.25:
EL REGRESO DE LA MONTAÑA EMBRUJADA
S.r. A las 14, 16.5, 18.10, 20.15 y 22.15: Notic.

★ **LOSUAR. Corrientes 1743. 40-6100.** A las 13.30, 15.50, 18.15, 20.40 y 23.5:
E.T. EL EXTRATERRESTRE
S.r Un filme de Steven Spielberg. A las 15.35, 18, 20.25 y 22.50: Notic. Sáb. trasn. 1.15.

★ **LUXOR. Lavalle 669. 392-3893.** A las 13, 15, 17, 19, 21.5 y 23.15:
EL AMOR Y LA FURIA
P.m.18. Con Mónica Vitti y Vittorio Gassman. A las 14.45, 16.50, 18.50, 20.55 y 23: Notic. Sáb. trasn. RETO AL DESTINO.

★ **METROPOLITAN 2. Corrientes 1343. 40-1064.** A las 15.15, 17.15, 19.15, 21.15, 23.15 y sáb. trasn. EL DESCUARTIZADOR DE NEW YORK. P.m.18. 14.50, 16.50, 18.50, 20.50 y 22.50: Notic.

★ **MONUMENTAL. Lavalle 780. 393-8865.** A las 13.10, 15.35, 18, 20.30 y 23:
BLADE RUNNER
P.m.14. Con Harrison Ford. A las 15.15, 17.40, 20.10 y 22.40: Notic. Sáb. trasn. 1.30.

★ **MULTICINE. Lavalle 750.** Cont. de 8.30 a 24. Sáb. y dgos. desde las 13. Sáb. trasn. P.m.18: CRIMEN EN EL INTERNADO DE SEÑORITAS; LA MASAJISTA LLEGA A LA CIUDAD; MARIDO Y AMANTE; NIÑA DE DIA MUJER DE NOCHE. P.m.18.

★ **NORMANDIE. Lavalle 861. 392-1000.** A las 13, 15.20, 17.45, 20.20 y 22.55: SUPERMAN. S.r. 15.10, 17.30, 20 y 22.45: Notic. Sáb. trasn. 1.30.

★ **OCEAN. Lavalle 739. 392-1515.** A las 13, 15.20, 17.45, 20.20 y 22.55 EL BARCO. S.r. 15.10, 17.30, 20 y 22.35: Notic. Sáb. trasn. 1.30.

★ **OPERA. Corrientes 860. 35-1335.** A las 13.15, 15.10, 17.10, 19.10, 21.25, 23.30 y sáb. trasn. 1.25: EL SABUESO. S.r. 12.55, 14.50, 16.45, 18.45, 20.45 y 22.25: Notic.

★ **PARAMOUNT. Lavalle 845. 392-9999.** A las 13, 14.40, 16.20, 18, 19.40, 21.20 y 23.25:
EL DESCUARTIZADOR DE NEW YORK
P.m.18. Con Jack Hadler. A las 14.30, 16.10, 17.50, 19.30, 21.10 y 22.50: Notic. Sáb. trasn. 1.30.

★ **PARIS. Lavalle 769. 392-2016.** A las 14.50, 17.40, 20.30 y 23.20: REPORTAJE A LAS COLEGIALAS; 13.20, 16.10, 19 y 21.50: KAMASUTRA. P.m.18. Sáb. trasn. 1.10: Reportaje a las colegialas.

★ **PLAZA. Corrientes 939. 392-7577.** A las 13, 14.40, 16.45, 18.50, 21 y 23.15: LA MUJER DE MI AMIGO. P.m.18: 16.25, 18.30, 20.40 y 22.50: Notic. Sáb. trasn. 1.30.

★ **PREMIER. Corrientes 1565. 46-2113.** A las 14.50, 16.50, 18.50, 20.55 y 23:
LOS LEONES SE DIVIERTEN
S.r. Con Tippi Hedren y Melaine Griffith. A las 14.30, 16.30, 18.30, 20.35 y 22.40: Notic.

★ **PETIT PREMIER. Corrientes 1565. 46-2113.** A las 15, 17, 19, 21 y 23.10:
HOSPITAL DEL TERROR
P.m.18. Con Lee Grant, William Shatner y Linda Purl.

★ **REAL. Esmeralda 425. 392-3600.** A las 14, 16.40, 19.15 y 21.45: ANNIE. S.r. 13.45, 16.20, 19 y 21.30: Notic.

★ **SALA UNO. B. Sur Mer 549. 88-9420.** A las 14.50, 17.15, 19.45 y 22.15: LA GRAN COMILONA, con P.Noiret y M.Mastroianni. P.m.18. A las 14.30, 17, 19.25 y 21.55: Notic. Sáb. trasn. 0.45.

★ **SANTA FE I. Santa Fe 1947. 44-8980.** A las 13.25, 15.50, 18.15, 20.40 y 23.5:
BLADE RUNNER
P.m.14. Con Harrison Ford. A las 13.5, 15.30, 17.55, 20.20 y 22.45: Notic. Sáb. trasn. 1.30.

★ **SANTA FE II. Santa Fe 1947. 44-8980.** A las 13.15, 15.35, 17.55, 20.15 y 22.35:
CUENTO DE FANTASMAS
P.m.18. Con Fred Astaire y Melvyn Douglas. A las 15, 17.35, 19.55 y 22.15: Notic. Sáb. trasn. 1.30.

★ **SARMIENTO. Lavalle 852. 392-3338.** A las 13, 15, 17, 19, 21 y 23.10: LOS FIERECILLOS SE DIVIERTEN. S.r. 14.40, 16.40, 18.40, 20.40 y 22.45: Notic. Sáb. trasn. 0.55.

★ **SELECT LAVALLE. Lavalle 921. 35-0235.** Cont. 13.10, 16.30, 19.50 y 23.10: EL JUEGO DE LA MUERTE; 14.55, 18.15, 21.35 y sáb. trasn. EL REGRESO DEL DRAGON. P.m.18.

★ **STUDIO. Santa Fe 2541. 821-5845.** A las 13.50, 15.40, 17.35, 19.30, 21.25 y 23.20: LA GUERRA DEL FUEGO. P.m.18. 15.30, 17.25, 19.15, 21.10 y 23.5: Notic. Sáb. trasn. 1: HAIR.

★ **SUIPACHA. Suipacha 442. 392-1195.** A las 13, 16.55 y 20.50: PLATA DULCE; 15, 18.55 y 22.55: TIEMPO DE REVANCHA; 14.45, 18.40 y 22.40: Notic. P.m.18.

ALMAGRO

★ **BIOGRAFO UNO. Corrientes 4636.** Cont. 20.20 y 22.35: Notic. 18.20, 20.35 y 20.25: Cuento de fantasmas. P.m.18.

★ **PALACIO DEL CINE. Rivadavia 3636. 982-4818.** Cont. 14.15, 18.15 y 22.15: El barco; 16.25 y 20.25: Cactus Jack, el villano. Notic. S.r.

★ **ROCA. Rivadavia 3753. 812-1517.** Cont. dde. las 14.10: Gran valor; El gran amor de Verónica. Notic. S.r.

BELGRANO

★ **CABILDO. Av. Cabildo 2347. 784-3852.** Cont. 14.30, 18.30 y 22.30: Tiempo de revancha; 16.30 y 20.30: Plata dulce. P.m.18.

★ **FANTASY. Cabildo 685. 771-0686.** A las 14.30, 17.5, 19.40 y 22.10: Notic. y Annie. S.r. Sáb. trasn. 1.15: All that jazz.

★ **G. SAVOY. Cabildo 2829. 781-6500.** Cont. 15.25, 17.55, 20.25 y 22.55: Blade Runner; 15, 17.30, 20 y 22.30: Notic. Sáb. trasn. 1.15.

★ **LIDO. Av. Cabildo 3241.** Cont. 14.30, 18.30 y 22.30: Los fierecillos se divierten; 16.25 y 20.15: El profesor tirabombas. S.r.

★ **MIGNON. Juramento 2433. 784-3899.** Cont. 15.10, 17.50, 20.25 y 22.50: El barco; 14.40, 17.25, 20.5 y 22.40: Notic. Sáb. trasn.

BOEDO

★ **CUYO. Boedo 858. 97-6975.** Cont. 15.30, 19.15 y 22.55: Superman; 14, 17.40 y 21.20: Zamborda y Metralleta. S.r.

★ **GRAN SAN JUAN. San Juan 3246. 97-4293.** Cont. La mujer de mi amigo; Camarera de hotel; Noches sexuales. P.m.18.

★ **LOS ANDES. Boedo 777. 97-4233.** Cont. 16, 19.30 y 23: Los fierecillos se divierten; 14.15, 17.35 y 21.5: El profesor tirabombas. S.r.

★ **N. PALACE. San Juan 2461. 941-1723.** Cont. 14.30, 18.40 y 23: Cuento de fantasmas; 16.30 y 20.50: Victor-Victoria. P.m.18. Sáb. trasn. 1.

CABALLITO

★ **CABALLITO. V.Martínez 52. 431-0052.** Cont. 16.40 y 19.50: Infierno en el Cosmos. 15 y 18.15: La aventura es la aventura. S.r.

★ **MORENO. Rivadavia 5050. 90-4303.** Cont. 16.15, 19.40 y 23.10: Los fierecillos se divierten; 14.30, 17.50 y 21.20: El profesor tirabombas. Notic. S.r.

COLEGIALES

★ **ARGOS. F. Lacroze 3455. 854-0673.** Cont. dde. las 15.10: Notic. El gran amor de Verónica; Gran valor. S.r.

★ **ATALAYA. Córdoba 4633. 773-0700.** Cont. 14.30, 18.30 y 22.30: Grand hotel Excelsior; 16.30 y 20.30: Tiburón. S.r. Sáb. trasn.

★ **RIALTO. Córdoba 4287. 86-8764.** Cont. 16.10, 19.20 y 22.30: Los fierecillos se divierten; 14.40, 17.50 y 20.50: El profesor tirabombas. Notic. S.r.

FLORES

★ **AUDITORIO SAN ROBERTO. Bolivia 667. 612-0084.** Sáb. y dgo. cont. Los leones se divierten; Los ángeles también comen porotos. S.r.

★ **CONTINENTAL. Carabobo 945. 631-2218.** Cont. dde. las 15: Los fierecillos se divierten; La discoteca del amor. S.r. Sáb. trasn.

★ **FENIX. Rivadavia 7802. 612-8858.** Cont. dde. las 15: Notic. El leon del desierto. P.m.18.

★ **GRAN RIVADAVIA. Rivadavia 8636. 69-1356.** Cont. dde. las 14.30: Locamente enamorado; El mundo está loco, loco, loco. S.r. Sáb. trasn.

★ **GRAND PRIX. Gaona 3263. 59-2551.** Cont. 14.30, 18.45 y 22.55: El barco; 16.40 y 20.45: Síndrome de China. S.r.

★ **LOPE DE VEGA. Lope de Vega 1744. 567-4343.** Cont. 14.30, 18.30 y 22.40: Blade Runner; 16.30 y 20.30: Atmósfera cero. P.m.14.

★ **PUEYRREDON. Av. Rivadavia 6871. 612-0389.** Cont. dde. las 15.20: El gran amor de Verónica; Gran valor. S.r.

★ **SAN JOSE. Rivad. 7350. 611-5989.** Cont. dde. las 14: La profesora de ciencias naturales; A la muchacha le gustaba tocar la trompeta; A mi marido hay que enseñarle. P.m.18.

★ **SAN MARTIN. Av. Rivadavia 7060. 612-5416.** Cont. dde. las 13.30: Asalto a la prisión 13; Aquel maldito tren blindado. Sáb. trasn. 0.30.

LINIERS

★ **GRAN LINIERS. Avda. Gral. Paz 44.** Cont. 13.50, 16, 18.10, 20.20 y 22.35: E.T. El extraterrestre; 15.50, 18, 20.10 y 22.20: Notic. S.r.

★ **GRAN ODEON. Montiel 160. 641-7673.** Cont. 14.15, 18.30 y 22.40: Annie; 16.25 y 20.30: Quien encuentra un amigo, encuentra un tesoro. S.r.

★ **MARTIN FIERRO. Avda. Gral. Paz 47.** Cont. 15.30, 19.5 y 22.45: Dedos de oro; 13.50, 17.15 y 21: Rocky III. P.m.14.

MATADEROS

★ **ALBERDI. Juan B. Alberdi 6169. 68-0496.** Cont. 14.45, 18.45 y 22.40: Playa de sangre; 16.30 y 20.30: Los perros de paja. P.m.18.

★ **EL PLATA. J. B. Alberdi 5751. 68-1118.** Cont. 14.30, 18.30 y 22.30: Superman; 16.45 y 20.45: Zamborda y Metralleta. S.r.

★ **GRAN LUGANO. Murguiondo 4062. 601-3457.** Cont. dde. las 14.30: El profesor hippie; Los fierecillos se divierten. S.r.

ONCE

★ **LORIA. Rivadavia 3058. 87-1136.** Cont. 14.45, 18.45 y 22.45: La mujer de mi padre; 16.30 y 20.30: ¿Cómo viene la mano? P.m.18.

★ **MAJESTIC. Pueyrredón 230. 87-9636.** Cont. 15.55, 19.45 y 23.25: Playa de sangre; 13.40, 17.30 y 21.10: Los perros de paja. P.m.18. Sáb. trasn. 1.25.

VILLA DEL PARQUE

★ **BERNASCONI. M. Sastre 3195. 50-6462.** Cont. dde. las 16.5: Los fierecillos se divierten; La discoteca del amor. S.r.

★ **PARQUE. Cuenca 3250. 50-4448.** Cont. dde. las 14.30: Tiempo de revancha; Plata dulce. P.m.18.

VILLA DEVOTO

★ **ACONCAGUA. Av. Gral. Mosconi 3260. 571-5208.** Cont. dde. las 14.30: Los cazadores del arca perdida; Tiburón. S.r.

★ **EUROCINE. Nueva York. 3334. 50-1443.** Cont. 15.30, 19 y 22.30: Los fierecillos se divierten; 17.10 y 20.45: La carpa del amor. S.r.

VILLA URQUIZA

★ **25 DE MAYO. Triunvirato 4438. 51-1859.** Cont. 14.45, 18.45 y 22.45: El barco; 17 y 20.55: Adorables inocentes.

★ **GRAN URQUIZA. Bauness 2506. 51-2135.** Cont. dde. las 14.30: Camarera de hotel; La mujer de mi amigo. P.m.18. Sáb. trasn.

GRAN BUENOS AIRES

★ **AVELLANEDA. Colonial.** Helado de limón; Cuentos para después de cenar; Una violación complicada. P.m.18.
—Gral. Roca. 1990: Los guerreros del Bronx; El último tiburón; La furia del dragón. P.m.14.
—Maipú. Cuento de fantasmas; El bebé de Rosemary. P.m.18.
—Mitre. Tiburón II; Los cazadores del arca perdida. S.r.
—San Martín. Superman; Los 7 audaces. S.r.

★ **BELLA VISTA. Gran Pacífico.** El shock; Cómo perder una esposa y encontrar una amante. P.m.18.

★ **CIUDAD DE SAN MIGUEL. Mayo.** Los fierecillos se divierten; El profesor tirabombas. S.r.
—San Miguel. E.T. El extraterrestre. S.r.

★ **CIUDADELA. Nvo. Ciudadela.** Corrupción se escribe con sangre; Clínica con música; La cama en la plaza. P.m.18.

★ **LA TABLADA. Martín Güemes.** Los fierecillos se divierten; El profesor hippie. S.r.

★ **LOMAS DE ZAMORA. Avenida.** Playa de sangre; La serpiente con piel de mujer. P.m.18.
—Coliseo. Solos en la madrugada; Manolo la Nuit. P.m.18. Sáb. trasn.
—Español: Los fierecillos se divierten; La discoteca del amor. S.r. Sáb. trasn.
—Gran Lomas. E.T. El extraterrestre. Notic. S.r. Sáb. trasn.

★ **MORON. Achával.** ¿Cómo viene la mano? Operación dragón gordo. S.r.
—Morón. E.T. El extraterrestre. S.r.

★ **QUILMES. Cervantes.** E.T. El extraterrestre; Notic. S.r. Sáb. trasn.
—Moderno. Playa de sangre; Los perros de paja. P.m.18. Sáb. trasn.

★ **RAMOS MEJIA. Gran Belgrano.** La mujer de mi amigo; Atlantic City. P.m.18.
—San Martín. Blade Runner; Nace una estrella. P.m.18.

★ **SAN ANTONIO DE PADUA. Gran Sarmiento.** Los fierecillos se divierten; El profesor hippie. S.r.

★ **SAN MARTIN. Ateneo.** El descuartizador de New York; La desobediencia. P.m.18.
—Gran Plaza. E.T. El extraterrestre.

CRONICA, Edición de la Tarde. Registro de la Propiedad Intelectual Nº 188.180. Director: Ricardo Gangeme.
Redacción, Administración y Publicidad: Azopardo y Garay. Teléfonos: 361-1001/1051.

EL PRODAZO FUE PARA 51

Bien Repartido: $ 1.567.136.300 a Cada uno

El "súper" PRODE de la jugada 502 se repartirá entre 51 ganadores, a cada uno de los cuales les corresponde la escalofriante suma de 1.567.136.300 pesos. Claro que, de haberse registrado resultados menos previsibles, los dueños de tarjetas con 13 aciertos serían menos y, por lo tanto, sus premios aún mayores.

Ayer en horas de la tarde quedó definido el concurso 502 del PRODE, que había comenzado a disputarse el sábado con los encuentros correspondientes a las divisiones "B" y "C" del fútbol nacional. La tensión y el suspenso que el pozo prodístico había ayudado a crear, siendo el más grande jamás reunido en una sola jugada, con casi un millón de dólares, empezó a decrecer el sábado cuando muchos apostadores quedaron en el camino con su ilusión. Sin embargo eran muchos los que, ayer, se "pegaron" a la radio para escuchar el partido que faltaba jugar en Santa Fe, entre Colón y Deportivo Morón, que ganó el local dejando así la tarjeta ganadora con 6 cruces en los casilleros del local, 6 en la columna del medio, o sea de los empates y tan solo una en la columna de los visitantes.

Los resultados de la jornada, efectivamente, conformaron una tarjeta "lógica", lo que explica la cantidad de ganadores. Ganadores locales tuvieron los partidos números 4, 5, 6, 8, 10 y 11, en los que se impusieron Estudiantes de Buenos Aires, Almirante Brown, Colón, Los Andes, Arsenal de Sarandí y Argentino de Quilmes, respectivamente. Empataron Armenio y Español en el partido 1; All Boys y El Porvenir en el 2; Villa Dalmine y Bánfield en el 3; Tigre y Gimnasia y Esgrima La Plata en el 7; Excursionistas y Comunicaciones en el 12 y San Telmo y Almagro en el 13.

● **SIN "BATACAZO"**

Luego de una jugada (la 501) verdaderamente desconcertante por su similitud con la anterior, esta última descomprimió el pozo de un millón de dólares reunidos y consiguió "fabricar" nuevos ricos. No tan ricos como si hubiesen ganado solo dos o tres, pero sin duda con una nueva perspectiva de vida con los 1.567.136.300 pesos que embolsarán.

Evidentemente, las dificultades que el pueblo encuentra día a día para vivir, acrecientan la importancia del PRODE. "Salvarse" con las 13 crucecitas en los lugares que corresponden, es un nuevo mito de los argentinos de esta época, en que la especulación ha desplazado holgadamente al ahorro y al trabajo.

Como viniéramos informando durante la semana última, la existencia de un pozo doble (consecuencia de que la jugada 501 no tuvo ganadores), con nada menos que un millón "verde" adentro, provocó que se volcaran a las agencias de PRODE muchos de los que habitualmente no juegan, desdeñando la importancia que el azar puede tener en la vida. Así, ya el martes se vislumbró que el pozo de la 502 iba a ser record, lo que quedó totalmente confirmado cuando aún faltaban horas para que comenzase a disputarse la fecha de fútbol objeto de las febriles y esperanzadas apuestas.

Para muchos, la noche del sábado al domingo, habrá sido —doce aciertos mediante— de imbatible insomnio, esperando que el árbitro del cotejo Colón - Morón diese la pitada inicial para que comenzase a develarse el misterio de ese último resultado. Ese cotejo se jugó ayer y, para confirmar la tendencia "lógica" o "fácil" de la jornada, el local se alzó con fácil victoria ante Morón. Con Colón, que ganó 3 a 1, muchos "descubrieron" este PRODE regalón de la jugada 502, sin duda una destinada a la antología del concurso.

Ahora, para la gran masa de apostadores frustrados, queda la esperanza de acertar la que viene. La esperanza, al final, es lo único que no pierde.

ALFONSIN: FUE CORRECTO AGRADECERLE A CUBANOS

El precandidato a la presidencia por el Movimiento de Renovación y Cambio de la Unión Cívica Radical (UCR), Raúl Alfonsín, declaró hoy que "no existe contradicción en que el presidente (Reynaldo Bignone) fuera a agradecer al gobierno de Cuba aquéllo que ha desarrollado con respecto a las Malvinas", durante la reunión de países no alineados.

En declaraciones formuladas por radio, Alfonsín comentó la posición sustentada en la reunión de Nueva Delhi, y dijo que "debe ser la posición permanente de la Argentina, que debe buscar una clara inserción en el mundo que la vincule a los no alineados, al tercer mundo y al sur, para juntos producir un reclamo universal hacia el norte".

"Creo que está muy claro —agregó— está definido no por este gobierno, son decisiones que han sido aceptadas y apuntaladas por gobiernos constitucionales y con la aquiescencia de las mayorías argentinas".

Comentó que "es la vieja posición de la Unión Cívica Radical, la línea internacional de (Hipólito) Yrigoyen" y se mostró "persuadido de que no solamente tenemos que actuar en esta dirección sino apoyarnos mucho más en lo que pueda ser la integración latinoamericana".

Insistió en que "hay una línea de inserción de la Argentina en el mundo" porque "hasta ahora no hemos definido una línea de política exterior clara, coherente y correcta".

POR SALARIOS MAS BAJOS QUE EL SUBTE PARARIAN OBREROS

Los aumentos salariales otorgados por la empresa Subterráneos de Buenos Aires son irrisorios, afirma un vocero de los delegados gremiales, a poco de iniciarse una "candente" reunión en la sede de la Unión Tranviarios Automotor (UTA). El clima era de tranquilidad y el informante añadió a lo dicho que "hay un importante sector dispuesto a llevar la protesta hasta la acción directa...".

● **DELIBERACION**

Los delegados de los trabajadores deliberan y analizan un extenso informe relacionado con la recomposición salarial. Asisten a la reunión representantes de las líneas A, B, C, D y E y las secciones Electromecánica y Técnica Taller, miembros del secretariado de la UTA y los miembros de una comisión especializada en materia salarial.

La UTA había reclamado por todas las vías posibles un aumento salarial de 3.000.000 de pesos y una posterior diferenciación de las distintas categorías, pero recibió por parte de los directivos de la empresa una recomposición salarial que "no cubre para nada el avance de la inflación" y mantiene "en permanente baja el salario real" de los trabajadores.

La oferta de la patronal preocupa a quienes tienen la responsabilidad de la representación de los trabajadores, quienes afirman que "si con estos salarios no podemos comer tampoco podemos trabajar". Se estima que por la noche se hará público un comunicado informando sobre las resoluciones que se tomen y los alcances de las reuniones a realizar con los dirigentes de Subterráneos de Buenos Aires. Se pedirá una audiencia al Ministerio de Trabajo para denunciar la "insensibilidad patronal".

● **ASOCIACIONES**

TUCUMAN, 14 (De nuestro corresponsal).— El secretario general de la Federación de Obreros y Empleados de Correos y Telecomunicaciones (FOECYT), **Ramón Baldassini,** afirmó aquí que la modificación de la Ley de Asociaciones Profesionales "es un importante hecho político", al tiempo que consideró como auspicioso que el gobierno acepte a las entidades de tercer grado (confederaciones).

El gremialista, que integra la mesa directiva de la CGT Azopardo se encuentra en esta ciudad en busca de apoyo en sus decisiones de tipo político. Afirmó que invitó a los dirigentes de la delegación Tucumán de FOECYT para que concurran el plenario.

CORRUPCION EN TV: VENCIO PLAZO A CORIA

Aunque hoy se cumplía el plazo de diez días que la superioridad estableció para que el coronel retirado Pedro Coria (ex secretario operativo de la Secretaría de Información Pública) precisase los casos de corrupción que habría presenciado en el ejercicio de sus funciones, al cierre de esta edición el aludido militar no se había hecho presente en el edificio Libertador.

El periodismo se mantuvo alerta durante toda la mañana para detectar la llegada del ex funcionario, cuyas declaraciones del jueves 3 de marzo al ceder el puesto al capitán de navío Héctor de Pirro, causaron lógica conmoción.

En la oportunidad el coronel Coria manifestó no haber tenido éxito en su lucha por erradicar la "corrupción" del ambiente televisivo. En posteriores declaraciones de prensa, Coria fue citado al comando en jefe para que concretara sus dichos. Voceros autorizados indicaron que, en cualquiera de las dos hipótesis posibles, le aguardaría al ex secretario operativo una pesada sanción disciplinaria. Si efectivamente de casos concretos, por haberlo hecho en su momento ante el comando en jefe del arma, tal como era su deber de militar que revistó en actividad hasta el 17 de enero último. Si no aporta elementos de juicio, por haber lanzado una acusación infundada o carente de pruebas.

TIEMPO

MAXIMA: A las 11 horas **21°1**

MINIMA: 15°2 a las 6.15 hs. Humedad: 63%. **Pronóstico:** Temperatura y humedad en paulatino ascenso. Vientos leves a moderados.

- "CHIQUITA" VUELVE PERO COMO ACTRIZ
- ROBERTO GALAN RETORNA A LOS CASORIOS
- SIGUEN RUMOREANDO FLIRT FAIAD-PASIK
- BORGES-RINALDI: "GRA" AUN NO DIO EL SI

Estamos en condiciones de primiciar que "Chiquita" Legrand, **la esplendorosa, volverá a televisión.** Pero **no lo hará en carácter de conductora** de **manducajes sino como actriz,** faceta que **no practica en el video desde 1966 ("Carola y Carolina").** El libreto que hará doña Mirtha será uno firmado por su cónyuge, Daniel Tinayre, Luis Saslavsky y un tercero que permanece oculto. Se trata de historia **ambientada a todo lujo donde llevará elegantes modelos.** La línea **será algo similar a la de la serial norteamericana "Dinastía".** Esta irrupción artística de la señora Legrand **promete ser auspiciosa. ¡Eureka!**

● **YO ME QUIERO CASAR...**

Nuevamente Roberto Galán, **el casamentero,** volverá a tomar contacto con parejas en trances de inminente casorio. Por medio de su ciclo radiofónico en Colonia, don Galán **otorga beneplácitos varios** como trajes de novia, luna de miel e infinidad de gratificaciones para los contrayentes. Los primeros que se casan de esta manera serán María Rosa Inchaustty y Ricardo Szurek quienes el 25 del corriente se unirán en civil de San Justo y en iglesia de San Carlos de Borromeo (Membrillar al 600, de Villa Madero). El propio don Galán se hará presente en el festejo. ¡Pensar que años antes **lo criticaban** por **tan linda manera de unir a la gente!**

● **¿ROMANCE O PROMOCION?**

Desde enero **la vida le ha cambiado** a Mario Pasik, **el desarrollado.** Al aparecer **en cueros totales** en "Jardín de otoño" provocó que muchas se fijaran en el **más que antes.** Es por eso que el rubio actor busca incentivar su promoción románticamente **(divorciado no hace mucho).** El romance que **le adjudican** con la **"turca"** Faiad **sigue rumoreándose** y en la sala de maquillaje del canal en donde ambos actuan (en "Sola", y en "Mi nombre es Lara" que corre **sin rating)** hay que ver las cosas que se escuchan (algunos testigos oculares **afirman haberlos visto en arrumacos).** Lo cierto es que doña Zulma confesó **estar enamorada** (pero **no** de don Pasik) y el galán implicado comentó que **"muy bien podría enamorarme de Zulma".** Además, el **fue el único invitado** a la última fiesta de cumpleaños de la otrora vedette de plaza. **¿Habrá más novedades para este boletín?**

● **LIFTING**

En clínica de calle Quintana **se operó (lifting)** la última consorte del **exitista** escriba Abel Santa Cruz (Eve Ziegler). Ambos **acaban de venir de USA** luego de lo cual don Abel **arregló una serie de combinaciones** como hacer **la continuación de "Malevo"** con Beban-Gili, "El oriental" **en forma de miniserie** con Raúl Lavié en el rol que antes hizo Alberto de Mendoza, y **nueva versión** de "Carmiña". También discutió **para llevarse beneficios** en **la salida** for export de "Señorita maestra". **¡Click!**

● **"GRA"-SUSANA**

La propuesta televisiva que se le ha hecho llegar a "Gra" Borges, **la galardonada internacional,** es la de **formar dupla** con Susana Rinaldi, **la temperamental,** dirigidas por María Herminia Avellaneda, **la puntillosa,** sobre textos de María Elena Walsh, **la aplicada.** Empero, aún doña "Gra" **no dio su consentimiento** aunque las demás partes estén de acuerdo. ¡Crash!

● **DEMASIADOS PERIODISTICOS**

Corren rumores acerca de **la inclusión** de Mónica Cahen D'Anvers y Magdalena Ruiz Guiñazú **como compartiendo un programa** que se haría en el canal decano. Llama la atención **la prodigalidad de los "periodísticos'** que prepara la citada telemisora si tenemos en cuenta que el ciclo dominguero que harían Pinky —Jorge Fontana **también sería de ese estilo.** Por otra parte, en una radioemisora— Antártida que se llamará América al ser privatizada se prepara otro periodístico con Sergio Villarruel, Roberto Maidana y Pinky en la voz femenina. **¡Nos llenamos de ciclos similares, como se ve!**

● **CINE POR TV**

De "Abuso de confianza" (1949-50) se quitó una escena en que el dueño de la pensión **pretende seducir** a la joven estudiante encarnada por Olga Zubarry, **la vasca. ¿Habrá sido por el horario?.** ● En "Libertad bajo palabra" **(1960)** se vieron **notablemente distintas** a Marcela López Rey (sólo decía una frase), Ines Moreno y Mariquita Gallegos. **¡Lo que va de ayer a hoy!** ● "La muerte camina en la lluvia" **(1948)** la **mayor parte del elenco ha desaparecido.** Olga Zubarry, otra vez en pantalla, tenía un corto papel pese a que encabezaba. Sucede que el filme se demoró pues estaba anunciado para filmar **antes del exitazo** de doña Olga **en audaces vistas.**

● **¿AMENAZADO?**

Carlos Hugo Christensen, **el santiagueño, desapareció de los lugares que solía frecuentar.** Sus noches en **barcito de Junín y Las Heras ya no lo ven. Se dice que habría recibido serias amenazas,** hecho que no **se pudo comprobar.** Tal vez don Christensen **haya hecho retorno discreto a Brasil** luego del **fracaso** de su cinta de retorno en esta ("Somos?"). ¡Qué intringulis!

● **CAMBIO**

Debido a que "Operación Ja Ja" **va a ser colocada desde mayo los jueves a las 21 horas** es que el ciclo "Mamá por horas" **será cambiado los sábados a las 20 horas.** A su vez reemplazará a una serial. **Que les sea apropiado.**